



# แผนพัฒนาท้องถิ่น (พ.ศ. 2566-พ.ศ. 2570)

## LOCAL DEVELOPMENT PLAN



**องค์การบริหารส่วนตำบลมะเฟือง  
อำเภอพุทไธสง จังหวัดบุรีรัมย์**

# คำนำ

## องค์การบริหารส่วนตำบลมะเฟือง มีภารกิจสำคัญในการ

ปฏิบัติงานเพื่อพัฒนาคุณภาพชีวิตของ ประชาชนภายในตำบล ภายใต้บทบัญญัติของรัฐธรรมนูญแห่งราชอาณาจักรไทย พ.ศ. ๒๕๖๐ ประกอบกับ ระเบียบกระทรวงมหาดไทยว่าด้วยการจัดทำแผนพัฒนาของ องค์การปกครองส่วนท้องถิ่น พ.ศ. ๒๕๔๘ ที่แก้ไข เพิ่มเติมถึง (ฉบับที่ ๒) พ.ศ. ๒๕๕๙ และ (ฉบับที่ ๓) พ.ศ. ๒๕๖๑ ได้กำหนดให้องค์การปกครองส่วนท้องถิ่น มีอำนาจและหน้าที่ในการจัดทำแผนพัฒนาท้องถิ่นของตนเอง แผนพัฒนาท้องถิ่น หมายถึง แผนพัฒนาของ องค์การปกครองส่วนท้องถิ่น โดยคณะกรรมการพัฒนาท้องถิ่น รับทราบ ความต้องการ ประเด็น การพัฒนาและ ประเด็นที่เกี่ยวข้องตลอดจนความช่วยเหลือทางวิชาการและ แนวทางปฏิบัติที่เหมาะสมกับสภาพพื้นที่ เพื่อนำมา กำหนดแนวทางการจัดทำแผนพัฒนาท้องถิ่น โดยให้นำ ข้อมูลพื้นฐานในการพัฒนาจากหน่วยงานต่างๆ และ ข้อมูลในการจัดทำแผนพัฒนาหมู่บ้านหรือแผนชุมชนมา พิจารณาประกอบการจัดทำแผนพัฒนาท้องถิ่น ดังนั้น เพื่อให้การดำเนินการดังกล่าวเป็นไปตามระเบียบฯ องค์การบริหารส่วนตำบลมะเฟือง จึงได้ดำเนินการจัดทำแผนพัฒนาท้องถิ่น (พ.ศ. ๒๕๖๖ – ๒๕๗๐) ขึ้น เพื่อ ใช้เป็นเครื่องมือในการจัดทำ งบประมาณรายจ่ายประจำปีงบประมาณรายจ่ายเพิ่มเติม งบประมาณจากเงิน สะสมและงบประมาณเงินอุดหนุน พร้อมทั้งจะนำไปสู่การปฏิบัติและสามารถใช้ในการประสานแผนพัฒนา ท้องถิ่นได้อย่างมีประสิทธิภาพและ ประสิทธิผลตามนโยบายที่คณะผู้บริหารหวังที่จะทำให้เกิดการพัฒนา ท้องถิ่นอย่างยั่งยืน

หวังเป็นอย่างยิ่งว่าแผนพัฒนาท้องถิ่น (พ.ศ. ๒๕๖๖ – ๒๕๗๐) ขององค์การบริหารส่วน ตำบลมะเฟือง ฉบับนี้ จะเป็นเครื่องมือสำคัญในการแก้ไขปัญหาและสนองต่อความต้องการของประชาชนใน ท้องถิ่นได้อย่างตรงจุดและแท้จริง ซึ่งจะทำให้การบำบัดทุกข์บำรุงสุขเป็นไปอย่างมีประสิทธิภาพสูงสุดและ ก่อให้เกิดความเจริญก้าวหน้าในชุมชนหรือท้องถิ่นต่อไป

(นายภควรรษ เสริญโรสง)

นักวิเคราะห์นโยบายและแผน ชำนาญการ

องค์การบริหารส่วนตำบลมะเฟือง

ผู้จัดทำ

# สารบัญ

เรื่อง	หน้า
ส่วนที่ ๑ สภาพทั่วไปและข้อมูลพื้นฐาน	๑ - ๗
ส่วนที่ ๒ สรุปผลการพัฒนาท้องถิ่น	๘ - ๙
ส่วนที่ ๓ รายละเอียดโครงการแผนพัฒนา	๑๐
<u>รายละเอียดโครงการพัฒนาที่ อปท. ดำเนินการ</u>	
( แยกตามหมู่บ้าน ) _____	๒๗
- หมู่ที่ ๑ บ้านมะเฟือง _____	๒๘ - ๓๔
- หมู่ที่ ๒ บ้านชาติ _____	๓๕ - ๔๔
- หมู่ที่ ๓ บ้านศรีชะแรต _____	๔๕ - ๕๐
- หมู่ที่ ๔ บ้านหนองน้ำคำ _____	๕๑ - ๕๘
- หมู่ที่ ๕ บ้านชาติ _____	๕๙ - ๖๓
- หมู่ที่ ๖ บ้านดอนขาม _____	๖๔ - ๖๗
- หมู่ที่ ๗ บ้านส้มกบ _____	๖๘ - ๗๕
- หมู่ที่ ๘ บ้านม่วงใต้ _____	๗๖ - ๘๒
- หมู่ที่ ๙ บ้านปลาข้าว _____	๘๓ - ๘๗
- หมู่ที่ ๑๑ บ้านศรีชะแรต _____	๘๘ - ๙๐
- หมู่ที่ ๑๒ บ้านศรีชะแรต _____	๙๑ - ๙๔
- หมู่ที่ ๑๓ บ้านโนนจำปา _____	๙๕ - ๙๘
- สำนักปลัด _____	๙๙ - ๑๐๑
- ตรวจสอบภายใน _____	๑๐๒
- งานป้องกันและบรรเทาสาธารณภัย _____	๑๐๓ - ๑๐๘
- งานสาธารณสุข _____	๑๐๙ - ๑๑๒
- งานสวัสดิการสังคม _____	๑๑๓ - ๑๑๖
- งานส่งเสริมการเกษตร _____	๑๑๗ - ๑๒๔
- คลัง _____	๑๒๕ - ๑๒๖
- กองการศึกษา _____	๑๒๗ -
๑๔๔	
- กองช่าง _____	๑๔๕ - ๑๔๗
ส่วนที่ ๔ การนำแผนไปสู่การปฏิบัติ	๑๔๘
ส่วนที่ ๕ การติดตามและประเมินผล	๑๕๖



ประกาศองค์การบริหารส่วนตำบลมะเฟือง  
เรื่อง ประกาศใช้แผนพัฒนาท้องถิ่น (พ.ศ.๒๕๖๖ - ๒๕๗๐)

\*\*\*\*\*

ด้วยองค์การบริหารส่วนตำบลมะเฟือง ได้ดำเนินการทบทวนแผนพัฒนาท้องถิ่น (พ.ศ. ๒๕๖๖ - ๒๕๗๐) ประจำปี พ.ศ. ๒๕๖๗ ซึ่งดำเนินการตามระเบียบกระทรวงมหาดไทยว่าด้วยการจัดทำแผนพัฒนาท้องถิ่นขององค์กรปกครองส่วนท้องถิ่น พ.ศ.๒๕๔๘ และแก้ไขเพิ่มเติมถึง (ฉบับที่ ๓) พ.ศ. ๒๕๖๑ อย่างเคร่งครัด โดยผ่านความเห็นชอบจากสภาองค์การบริหารส่วนตำบลมะเฟือง ในการประชุมสภาฯ สมัยสามัญ สมัยที่ ๒ ประจำปี พ.ศ. ๒๕๖๗ เมื่อวันที่ ๕ เมษายน พ.ศ. ๒๕๖๗ นั้น

อาศัยอำนาจตามความในระเบียบกระทรวงมหาดไทยว่าด้วยการจัดทำแผนพัฒนาขององค์กรปกครองส่วนท้องถิ่น พ.ศ. ๒๕๔๘ และแก้ไขเพิ่มเติมถึง (ฉบับที่ ๓) พ.ศ.๒๕๖๑ จึงประกาศใช้แผนพัฒนาท้องถิ่น ( พ.ศ. ๒๕๖๖ - พ.ศ. ๒๕๗๐ )

จึงประกาศให้ทราบโดยทั่วกัน

ประกาศ ณ วันที่ ๕ เดือน เมษายน พ.ศ. ๒๕๖๗

( นายวสันต์ แสนมณี )

นายกองค์การบริหารส่วนตำบลมะเฟือง

## ส่วนที่ ๑

# สภาพทั่วไปและข้อมูลพื้นฐานขององค์การบริหารส่วนตำบล

### ๑ ลักษณะทั่วไปและประวัติความเป็นมาของพื้นที่องค์การบริหารส่วนตำบลมะเฟือง

#### คำขวัญตำบลมะเฟือง

“ตำบลมะเฟืองเมืองสร้างสรรค์ มหัตถจรยพระเจ้าใหญ่  
สดสวยผ้าไหมไทย กราบไหว้หลวงปู่วงศ์  
เทิดดำรงพระยาเสนาฯ ปวงประชาสศุดี  
ถิ่นที่มีวัฒนธรรม เลิศล้ำน้ำมูล”

#### ข้อมูลเกี่ยวกับที่ตั้ง

ตำบลมะเฟืองเป็นหนึ่งในเจ็ดตำบลของอำเภอพุทไธสง จังหวัดบุรีรัมย์ และมีองค์กรปกครองส่วนท้องถิ่นหนึ่งในแปดแห่งของอำเภอพุทไธสง จังหวัดบุรีรัมย์ มีที่ตั้งอยู่ที่ เลขที่ ๑๕๙ หมู่ที่ ๒ ตำบลมะเฟือง อำเภอพุทไธสง จังหวัดบุรีรัมย์ ห่างจากที่ว่าการอำเภอพุทไธสงมาทางทิศตะวันออก ประมาณ ๗ กิโลเมตร และห่างจากจังหวัดบุรีรัมย์ประมาณ ๗๐ กิโลเมตร

#### เนื้อที่

องค์การบริหารส่วนตำบลมะเฟือง มีเนื้อที่ทั้งหมดประมาณ ๕๐ ตารางกิโลเมตร หรือ ประมาณ ๓๑,๒๕๐ ไร่ เป็นเนื้อที่ทำการเกษตรประมาณ ๒๗,๒๓๔ ไร่ เป็นที่สาธารณ ๒,๙๖๑ ไร่ และมีพื้นที่อยู่อาศัย ๑,๐๕๕ ไร่

#### ภูมิประเทศ

ลักษณะภูมิประเทศโดยทั่วไปส่วนใหญ่เป็นที่ราบ สูงระดับความสูงจากน้ำทะเลปานกลาง ๑๔๐-๑๕๐ เมตร ลักษณะเป็นดินทราย มีห้วยทรายอยู่ทางทิศตะวันออกซึ่งเป็นแนวแบ่งเขตกับตำบลบ้านยาง อำเภอพุทไธสง จังหวัดบุรีรัมย์ และทิศใต้มีแม่น้ำมูลไหลผ่าน ซึ่งเป็นแนวแบ่งเขตกับตำบลปะเคียบ อำเภอเมือง จังหวัดบุรีรัมย์ มีอาณาเขตติดต่อกับตำบลต่างๆ

ทิศเหนือ	ติดต่อกับ	ตำบลพุทไธสง อำเภอพุทไธสง จังหวัดบุรีรัมย์
ทิศใต้	ติดต่อกับ	ตำบลปะเคียบ อำเภอคูเมือง จังหวัดบุรีรัมย์
ทิศตะวันออก	ติดต่อกับ	ตำบลบ้านยาง อำเภอพุทไธสง จังหวัดบุรีรัมย์
ทิศตะวันตก	ติดต่อกับ	ตำบลบ้านจาน อำเภอพุทไธสง จังหวัดบุรีรัมย์

จำนวนหมู่บ้านในเขตองค์การบริหารส่วนตำบลมะเฟือง จำนวน ๑๓ หมู่บ้าน ได้แก่

หมู่ที่ ๑ บ้านมะเฟือง	หมู่ที่ ๖ บ้านดอนขาม	หมู่ที่ ๑๑ บ้านศรีชะแรต
หมู่ที่ ๒ บ้านซาด	หมู่ที่ ๗ บ้านส้มกบ	หมู่ที่ ๑๒ บ้านศรีชะแรต
หมู่ที่ ๓ บ้านศรีชะแรต	หมู่ที่ ๘ บ้านม่วงใต้	หมู่ที่ ๑๓ บ้านโนนจำปา
หมู่ที่ ๔ บ้านหนองน้ำคำ	หมู่ที่ ๙ บ้านปลาควัว	
หมู่ที่ ๕ บ้านซาด	หมู่ที่ ๑๐ บ้านศรีชะแรต	

### ข้อมูลจำนวนประชากรและครัวเรือน

( \*\* ข้อมูลจากสถิติข้อมูลประชากร/ครัวเรือน สำนักทะเบียนอำเภอพุทธไธสง เมื่อวันที่ ๓๐ เมษายน ๒๕๖๗ \*\* )

หมู่ที่	บ้าน	จำนวนครัวเรือน	จำนวนประชากร		รวม
			ชาย	หญิง	
๑	บ้านมะเฟือง	๑๑๖	๙๓	๑๑๐	๒๐๓
๒	บ้านซาด	๒๐๐	๓๓๖	๓๔๒	๖๗๘
๓	บ้านศรีชะแรวต	๒๒๖	๒๔๒	๓๐๒	๕๔๔
๔	บ้านหนองน้ำคำ	๑๐๔	๑๙๒	๒๐๓	๓๘๕
๕	บ้านซาด	๖๓	๑๐๔	๘๙	๑๙๓
๖	บ้านดอนขาม	๘๐	๑๓๖	๑๓๔	๒๗๐
๗	บ้านส้มกบ	๑๓๙	๒๔๗	๒๘๓	๕๓๐
๘	บ้านม่วงใต้	๑๖๒	๒๖๔	๒๘๗	๕๕๑
๙	บ้านปลาข้าว	๑๐๕	๒๐๓	๒๐๗	๔๑๐
๑๐	บ้านศรีชะแรวต (ใต้)	๗	๙	๑๐	๑๙
๑๑	บ้านศรีชะแรวต (กลาง)	๓๘	๕๑	๕๔	๑๐๕
๑๒	บ้านศรีชะแรวต (เหนือ)	๑๗๒	๒๑๒	๒๒๓	๔๓๕
๑๓	บ้านโนนจำปา	๗๔	๑๕๓	๑๕๕	๓๐๘
รวม		<u>๑,๔๘๖</u>	<u>๒,๒๔๒</u>	<u>๒,๓๙๙</u>	<u>๔,๖๔๑</u>

## ๒. สภาพทางเศรษฐกิจ

### อาชีพ

ประชากรในตำบลมะเฟือง ประกอบอาชีพเกษตรกรรมเป็นส่วนใหญ่โดยเฉพาะการปลูกข้าว ซึ่งถือเป็นอาชีพหลักของครอบครัว และมีการปลูกหม่อนเลี้ยงไหมเป็นอาชีพเสริมหลังจากการฤดูการทำนา รายได้เฉลี่ย ๔๐,๐๐๐ บาท / คน / ปี

### ๓. ด้านการศาสนา

ประชาชนในเขตตำบลมะเฟือง นับถือศาสนาพุทธ โดยมีศาสนสถาน ๖ แห่ง

๑. วัดหงษ์ (หมู่ ๑๑)
๒. วัดธรรมรังษี (หมู่ ๗)
๓. วัดบ้านชาด (หมู่ ๒)
๔. วัดวงษ์วารี (หมู่ ๘)
๕. วัดสุวรรณาราม (หมู่ ๙)
๖. วัดบ้านหนองน้ำคำ (หมู่ ๔)

### ๔. ระบบสาธารณูปโภค

#### การไฟฟ้า

เขตตำบลมะเฟือง เป็นชุมชนชนบท ระบบการไฟฟ้าขยายทั่วถึงทั้งตำบล ประชากรมีไฟฟ้าใช้ครบทุกครัวเรือนทำให้ประชาชนมีสิ่งอำนวยความสะดวก คือมีเครื่องใช้ไฟฟ้าต่างๆ ครบทุกครัวเรือน

#### น้ำประปา

เขตตำบลมะเฟือง ประชากรมีน้ำประปาใช้ทุกครัวเรือน โดยบางส่วนจะรับบริการจากการประปาส่วนภูมิภาคฯ และอีกบางส่วนได้มีการดำเนินการระบบประปาภายในหมู่บ้าน

### ๕. การศึกษา

ในพื้นที่องค์การบริหารส่วนตำบลมะเฟือง มีโรงเรียนในพื้นที่ระดับประถมศึกษา จำนวน ๒ โรงเรียน และศูนย์เด็ก จำนวน ๒ ศูนย์ คือ

ลำดับ	รายการ	สังกัด
๑.	โรงเรียนบ้านชาดศึกษา	สพฐ.บร. ๔
๒.	โรงเรียนวัดวงษ์วารี	สพฐ.บร. ๔
๓.	ศูนย์พัฒนาเด็กเล็กบ้านชาด	อบต.มะเฟือง
๔.	ศูนย์พัฒนาเด็กเล็กบ้านส้มกบ	อบต.มะเฟือง

## ๖. จำนวนผู้สูงอายุ ผู้พิการทุพพลภาพ ผู้ป่วยเอดส์

จำนวนที่ได้รับการสงเคราะห์จากองค์การบริหารส่วนตำบลมะเฟือง ดังนี้ ( ณ วันที่ ๓๐ เม.ย. ๒๕๖๗ )

ลำดับ	รายการ	จำนวน ( คน )
๑.	ผู้สูงอายุ	๘๘๐
๒.	ผู้พิการ	๑๔๙
๓.	ผู้ป่วยเอดส์	๑๑
<b>รวมทั้งสิ้น</b>		<b>๑,๐๔๐</b>

## ๗. บุคคลสำคัญหรือผู้นำท้องถิ่น

### ผู้ใหญ่บ้าน

- |                                |                                     |
|--------------------------------|-------------------------------------|
| ๑. นายจรัสสิทธิ์ วัฒนานุสิทธิ์ | ผู้ใหญ่บ้านหมู่ที่ ๑                |
| ๒. นางดอกอ้อย เจริญศรี         | ผู้ใหญ่บ้านหมู่ที่ ๒                |
| ๓. <b>นายสุนิทย หงูมา</b>      | <b>กำนันตำบลมะเฟือง (หมู่ที่ ๓)</b> |
| ๔. นายถาวร พิณีจกิจ            | ผู้ใหญ่บ้านหมู่ที่ ๔                |
| ๕. นางบุศรินทร์ เปรียบสม       | ผู้ใหญ่บ้านหมู่ที่ ๕                |
| ๖. นายศุภวัฒน์ แสนมณี          | ผู้ใหญ่บ้านหมู่ที่ ๖                |
| ๗. นายวรภาพล ชานอก             | ผู้ใหญ่บ้านหมู่ที่ ๗                |
| ๘. นายณัฐพล เสนาสังข์          | ผู้ใหญ่บ้านหมู่ที่ ๘                |
| ๙. นายพนัด เรียนไธสง           | ผู้ใหญ่บ้านหมู่ที่ ๙                |
| ๑๐. นายสุเทพ พนาจันทร์         | ผู้ใหญ่บ้านหมู่ที่ ๑๐               |
| ๑๑. นายปรัชญา โปธิขำ           | ผู้ใหญ่บ้านหมู่ที่ ๑๑               |
| ๑๒. นายธนุศิลป์ กุลไธสง        | ผู้ใหญ่บ้านหมู่ที่ ๑๒               |
| ๑๓. นายสมปอง โปธิขำ            | ผู้ใหญ่บ้านหมู่ที่ ๑๓               |

### โรงเรียนในเขต อบต.มะเฟือง

- |                         |         |                |
|-------------------------|---------|----------------|
| ๑. โรงเรียนบ้านชาดศึกษา | ที่ตั้ง | บ้านชาด หมู่ ๒ |
| ๒. โรงเรียนวัดวงษ์วาริ  | ที่ตั้ง | บ้านสัมภหมู่ ๗ |

#### ๘. กระบวนการการบริหารงานบุคคล

ศักยภาพขององค์การบริหารส่วนตำบล คณะผู้บริหารและสมาชิกสภา ประกอบด้วย

##### คณะผู้บริหาร

๑. นายวสันต์ แสนมณี	นายกองค์การบริหารส่วนตำบล
๒. นายคำพันธ์ เกษศรี	รองนายกองค์การบริหารส่วนตำบล
๓. นายวรวุฒิ กงไธสง	รองนายกองค์การบริหารส่วนตำบล
๔. นางนวลอนงค์ พร้อมศรี	เลขานุการนายกฯ

##### สมาชิกสภา

๑. นายชาญชัย แคนไธสง	ประธานสภา (ส.อบต.หมู่ ๗)
๒. นางสมพงษ์ ไวไธสง	รองประธานสภา (ส.อบต.หมู่ ๓)
๓. นางนิภาพร วัฒนานุสสิทธิ	สมาชิกสภา หมู่ที่ ๑
๔. นายสุริยพงศ์ สำราญดี	สมาชิกสภา หมู่ที่ ๒
๕. นายไพรินทร์ แทนคำ	สมาชิกสภา หมู่ที่ ๔
๖. นายชินนทร์ เอี่ยมไธสง	สมาชิกสภา หมู่ที่ ๕
๗. นายวิโรจน์ เสนาวงษ์	สมาชิกสภา หมู่ที่ ๖
๘. นายคำพันธ์ จันสิงโท	สมาชิกสภา หมู่ที่ ๘
๙. นายชัยรัตน์ ชัยชนะ	สมาชิกสภา หมู่ที่ ๙
๑๐. นางทองอินทร์ หมื่นไธสง	สมาชิกสภา หมู่ที่ ๑๑
๑๑. นาวารุณยุภา จอดนอก	สมาชิกสภา หมู่ที่ ๑๒
๑๒. นายชวน ตุมรัมย์	สมาชิกสภา หมู่ที่ ๑๓
๑๓. นายสัมพันธ์ หलगสนาม	เลขานุการสภา

ตำแหน่งในองค์การบริหารส่วนตำบลละเพื่อจําแนกบุคลากร/พนักงานส่วนตำบล/พนักงานจ้าง มีจำนวน ๕๐ คน และส่วนราชการ ๑ สำนัก ๓ กอง จําแนกได้ดังนี้

##### นักบริหารงานท้องถิ่น จำนวน ๒ คน

๑. นายสัมพันธ์ หलगสนาม	ปลัด อบต. (นักบริหารงานท้องถิ่น)
๒. นายณัฐพงศ์ อุ่นไธสง	รองปลัด อบต. (นักบริหารงานท้องถิ่น)

##### สำนักปลัด จำนวน ๒๑ คน

๑. นายภควรรช	เสรีไธสง	นักวิเคราะห์นโยบายและแผน
๒. นางสาวพรพิมล	ทองธรรมชาติ	นักวิชาการเกษตร
๓. นางสาวนงเยาว์	วงษ์บุตร	นักทรัพยากรบุคคล
๔. นางสาวนันทรัตน์	แสงชัย	นักวิชาการสาธารณสุข

๕. นางสาวอุทุมพร	สระแกว	นักพัฒนาชุมชน
๖. นายชัชวาล	ช่วงไกร	เจ้าพนักงานป้องกันและบรรเทาสาธารณภัย
๗. นางสาวชัญญานุช	คามดิษฐ์	เจ้าพนักงานธุรการ
๘. นายฐาปกรณ์	โพธิ์ขำ	เจ้าพนักงานธุรการ
๙. นางสาวชุตติมา	เลไธสง	ผู้ช่วยนักพัฒนาชุมชน
๑๐. นางสาวนิภาพร	พันธะมา	ผู้ช่วยนักวิเคราะห์นโยบายและแผน
๑๑. นายสุรศักดิ์	หมื่นไธสง	ผู้ช่วยเจ้าพนักงานธุรการ
๑๒. นายยงยุทธ	จัดไธสง	ช่างเครื่องสูบน้ำ
๑๓. นายชุตติพันธ์	ปนสันเทียะ	ช่างเครื่องสูบน้ำ
๑๔. นายเกรียงศักดิ์	พลทิมป์	ช่างเครื่องสูบน้ำ
๑๕. นายอาทิตย์	เจริญศรี	คนงาน
๑๖. นายถึง	ยอดไธสง	ยาม
๑๗. นายอมร	แสนศรี	คนงานประจำรถขยะ
๑๘. นายวิสัย	กำไธสง	คนงานประจำรถขยะ
๑๙. นายพนมไพร	กำไธสง	คนงานประจำรถขยะ
๒๐. นายรัชชัย	กุงไธสง	คนงานประจำรถขยะ
๒๑. นายภาณุพงศ์	วัฒนานุสิทธิ์	คนงาน

#### **กองคลัง จำนวน ๕ คน**

๑. นางสาวเมธิญานนท์	รุจิระศิริกุล	ผู้อำนวยการกองคลัง
๒. นางวศินี	ชนะหาญ	นักวิชาการเงินและบัญชี
๓. นายโสพล	ชาติ	เจ้าพนักงานพัสดุ
๔. นางสาวอรชร	สวนไธสง	เจ้าพนักงานจัดเก็บรายได้
๕. นางวนิดา	แก้วประเสริฐ	คนงาน

#### **กองช่าง จำนวน ๒ คน**

๑. นายดุสิต	อันไธสง	นายช่างโยธา
๒. นายประสพสุข	ประเสริฐสังข์	ผู้ช่วยนายช่างโยธา

#### **กองการศึกษา ศาสนาและวัฒนธรรม จำนวน ๘ คน**

๑. นางจรีนันท์	ห้วยดวปี	ผู้อำนวยการกองการศึกษา
๒. นายปกรณ์	ดาวไธสง	นักวิชาการศึกษา
๓. นางสาวเดือนเพ็ญ	บูรณะพันธ์	ครู
๔. นางลำไย	ประดับโชติ	ครู
๕. นางสาวเจนจิรา	ล้วนกล้า	ผู้ช่วยครูผู้ช่วย
๖. นางสาวพิกุล	เสนาสังข์	ผู้ช่วยครูผู้ช่วย
๗. นางสาวเรวิญานันท์	เกษไธสง	ผู้ดูแลเด็ก
๘. นางเพ็ญพัทธ์	ฉำไธสง	แม่ครัว

**หน่วยตรวจสอบภายใน จำนวน ๑ คน**

๑. นางสาวศรีัญญา เกิดปรางค์ นักวิชาการตรวจสอบภายใน

**พนักงานจ้างเหมาบริการ จำนวน ๑๑ คน**

๑. นายวัฒนา ภูมิกระจำง  
 ๒. นางสาวนภัศศร ใจกล้า  
 ๓. นางพวงทิพย์ วงศ์ศรีแก้ว  
 ๔. นางสาวณัฐวดี กิจคดี  
 ๕. นายสุรียน มาลี  
 ๖. นางสาวฝน ลิ้นไธสง  
 ๗. นายอุบล สดไธสง  
 ๘. นายวุฒิพงษ์ จุลไธสง  
 ๙. นายดาวเรือง สาสไธสง  
 ๑๐. นางลักขณา ศิริคุณานันท์  
 ๑๑. นายไกรพล กิ่งโพธิ์

**ระดับการศึกษาของบุคลากร**

มัธยมศึกษา/อาชีวศึกษา จำนวน ๒๓ คน  
 ปริญญาตรี จำนวน ๑๙ คน  
 ปริญญาโท จำนวน ๘ คน

**งบประมาณขององค์การบริหารส่วนตำบล**

รายได้ขององค์การบริหารส่วนตำบล ทั้งที่เป็นรายได้จากที่องค์การบริหารส่วนตำบล  
 มะเฟืองจัดเก็บเอง รายได้จากรัฐบาลจัดเก็บให้เงินอุดหนุนและเงินสะสม ย้อนหลัง ๓ ปี

**สถิติรายรับ** ขององค์การบริหารส่วนตำบลมะเฟือง ปี ๒๕๖๔ - ๒๕๖๖

หมวด	ปี ๒๕๖๔	ปี ๒๕๖๕	ปี ๒๕๖๖
๑. หมวดภาษีอากร	๗๕,๐๔๑.๖๑	๒๔๔,๓๔๐.๕๑	๒๘๘,๑๗๗.๖๒
๒. หมวดค่าธรรมเนียม ค่าปรับ และ ใบอนุญาต	๔๗,๒๖๔.๔๒	๑๕๕,๙๔๑.๕๕	๒๗๑,๓๙๑.๑๙
๓. หมวดรายได้จากทรัพย์สิน	๘๗,๙๘๑.๗๗	๙๗,๒๐๒.๗๕	๑๓๕,๐๖๓.๐๑
๔. หมวดรายได้เบ็ดเตล็ด	๑๐๐,๘๓๐	๑,๙๐๓.๓๘	๑๔๗,๒๐๖.๘๘
๕. หมวดรายได้จากทุน	-	-	-
๖. ภาษีจัดสรร	๑๕,๕๖๐,๔๖๙.๖๕	๑๗,๒๑๘,๐๕๓.๐๘	๑๗,๘๑๖,๕๘๔.๐๕
๗. หมวดเงินอุดหนุน	๓๐,๗๙๗,๙๕๖.๑๘	๑๒,๖๑๗,๘๔๑.๐๘	๒๒,๕๓๘,๘๗๑.๖๖
<b>รวมรับทั้งสิ้น</b>	<b>๔๖,๖๖๙,๕๔๓.๖๓</b>	<b>๓๐,๓๓๕,๒๘๒.๓๕</b>	<b>๔๑,๑๙๗,๒๙๔.๔๑</b>

**สถิติรายจ่าย** ขององค์การบริหารส่วนตำบลมะเฟือง ปี ๒๕๖๔ - ๒๕๖๖

หมวด	ปี ๒๕๖๔	ปี ๒๕๖๕	ปี ๒๕๖๖
๑. รายจ่ายงบกลาง	๗,๘๓๒,๐๙๔.๔๓	๘,๓๔๗,๖๗๘.๕๑	๘,๖๐๕,๘๓๔.๐๐
๒. หมวดเงินเดือนฝ่ายการเมือง	๒,๐๕๙,๒๐๐.๐๐	๑,๕๓๔,๒๖๓.๐๐	๑,๘๗๙,๙๒๐.๐๐
๓. หมวดเงินเดือนฝ่ายประจำ	๙,๘๒๙,๙๗๗.๐๐	๙,๓๙๗,๔๒๓.๐๐	๙,๘๒๕,๑๒๐.๗๐
๔. หมวดค่าตอบแทน ใช้สอยและวัสดุ	๒,๖๕๕,๖๔๓.๙๑	๓,๘๑๘,๗๘๐.๘๘	๔,๘๒๒,๖๖๔.๕๔
๕. หมวดค่าสาธารณูปโภค	๓๖๔,๘๕๓.๔๐	๒๖๘,๗๘๔.๘๒	๕๒๑,๓๗๕.๗๒
๖. หมวดเงินอุดหนุน	๖๐๖,๘๔๐.๐๐	๘๑๕,๘๕๓.๐๐	๑,๐๓๗,๒๕๒.๐๐
๗. หมวดค่าครุภัณฑ์ ที่ดินและ สิ่งก่อสร้าง	๑๓๖,๕๐๐.๐๐	๒,๕๓๙,๖๘๐.๐๐	๓,๑๖๙,๒๐๐.๐๐
<b>รวมจ่ายจริงทั้งสิ้น</b>	<b>๒๓,๔๘๕,๑๐๘.๗๔</b>	<b>๒๖,๗๒๒,๔๖๓.๒๑</b>	<b>๒๙,๘๖๑,๓๖๖.๙๖</b>

## ส่วนที่ ๒

### ผลการพัฒนาท้องถิ่นในปีที่ผ่านมา

#### ๒.๑ ผลการพัฒนาในแผนพัฒนาที่ผ่านมา

การพัฒนาท้องถิ่นขององค์การบริหารส่วนตำบล ในแผนพัฒนาท้องถิ่น ประจำปี พ.ศ. ๒๕๖๖ และภายใต้กรอบแนวทางแผนยุทธศาสตร์การพัฒนากองการบริหารส่วนตำบลมะเฟือง ที่ผ่านมานั้น การสร้างความเจริญให้ท้องถิ่น ทั้งในด้านความจำเป็นพื้นฐานในการดำรงชีวิต ด้วยการกระจายอำนาจการพัฒนาโครงสร้างพื้นฐานโดยเฉพาะถนน ไฟฟ้า และท่อระบายน้ำและส่งเสริมพัฒนาคุณภาพชีวิตและสิ่งแวดล้อม ถึงแม้ว่าที่ผ่านมามีส่วนในด้านการพัฒนาด้านเน้นด้านโครงสร้างพื้นฐานมากกว่าด้านคุณภาพชีวิตก็ตามแต่เป็นไปตามความต้องการของประชาชนภายในท้องถิ่น

ในรอบปี ๒๕๖๖ องค์การบริหารส่วนตำบลมะเฟือง ได้ดำเนินการตามแผนงาน / โครงการตามข้อบัญญัติงบประมาณรายจ่ายประจำปี ๒๕๖๖ และการจ่ายขาดเงินสะสม ตามมติที่ประชาชนประชาคมหมู่บ้านผู้นำหมู่บ้าน ผู้นำท้องถิ่นได้เสนอต่อสภาองค์การบริหารส่วนตำบล อนุมัติและได้ดำเนินการไปแล้วบางส่วนสรุปดังนี้

#### ๑. การดำเนินงานด้านเศรษฐกิจ

- ส่งเสริมให้เกษตรกรมีอาชีพเสริม
- จัดสรรงบประมาณในการสนับสนุนอาชีพต่าง ๆ

#### ๒. ผลการดำเนินงานด้านสังคม

- ส่งเสริมการจัดการด้านการศึกษา
- รณรงค์ยาเสพติดและสิ่งให้โทษแก่ประชาชนอย่างทั่วถึง
- จัดอบรมอาสาสมัครรักษาความปลอดภัยในหมู่บ้าน
- ส่งเสริมการจัดกิจกรรมการแข่งขันกีฬาประจำตำบลและอำเภอ

#### ๓. ผลการดำเนินงานด้านโครงสร้างพื้นฐาน

- ปรับปรุงถนนให้ได้มาตรฐานและสามารถใช้งานได้ในพื้นที่ทำให้การคมนาคมสะดวกสบาย
- จัดทำร่องระบายน้ำภายในหมู่บ้านให้สามารถใช้งานได้มีประสิทธิภาพ
- ขยายเขตไฟฟ้าให้ครอบคลุมทุกครัวเรือน

#### ๔. ผลการดำเนินงานด้านแหล่งน้ำ

- จัดให้มีการขุดลอกหนองน้ำ เพื่อนำน้ำมาใช้ในการเกษตรอย่างเพียงพอ
- รณรงค์ให้มีการปลูกไม้ตามไร่นา
- จัดให้มีระบบประปาในหมู่บ้านและใช้น้ำอย่างประหยัด

๕. ผลการดำเนินงานด้านสาธารณสุข

- รณรงค์ประชาสัมพันธ์ให้ประชาชนทราบเกี่ยวกับการป้องกันโรคติดต่อ
- จัดอบรมให้ความรู้เกี่ยวกับสุขภาพอนามัยอย่างทั่วถึง

๖. ผลการดำเนินงานด้านการศึกษา ศาสนาและวัฒนธรรม

- ส่งเสริมและสนับสนุนให้เข้ารับการศึกษาต่อ
- ส่งเสริมให้มีการอนุรักษ์ประเพณีวัฒนธรรมรวมทั้งสืบสานประเพณีวัฒนธรรมดั้งเดิม

ให้คงอยู่ต่อไป

๗. ผลการดำเนินงานด้านทรัพยากรธรรมชาติและสิ่งแวดล้อม

- รณรงค์ให้ประชาชนให้ประชาชนรักษาทรัพยากรธรรมชาติโดยเฉพาะป่าไม้เป็น  
ทรัพยากรที่มีคุณค่าและประโยชน์นานับประการ

- รณรงค์ให้มีการปลูกป่าทดแทนตามโครงการของท่านในหลวง
- สนับสนุนให้ประชาชนหันมาใช้ปุ๋ยชีวภาพในการทำการเกษตร เพื่อการบริโภคที่
- ปลอดภัยจากสารพิษและรักษาคุณภาพของดิน

๘. ผลการดำเนินงานด้านการพัฒนาบริหารจัดการตามหลักการบริหารจัดการบ้านเมืองที่ดี

- ส่งเสริมการมีส่วนร่วมของประชาชนและองค์กรทุกภาคส่วน
- ส่งเสริมการพัฒนาศักยภาพของบุคลากรและองค์กรให้มีขีดความสามารถในการพัฒนา
- ส่งเสริมการพัฒนากระบวนการบริการประชาชนตามหลักธรรมาภิบาล

-----

# ส่วนที่ ๓

## ยุทธศาสตร์องค์กรปกครองส่วนท้องถิ่น

### ๑. ความสัมพันธ์ระหว่างแผนพัฒนาระดับมหภาค

#### ๑.๑ แผนยุทธศาสตร์ชาติ ๒๐ ปี

การจัดทำแผนพัฒนาท้องถิ่น พ.ศ. ๒๕๖๖ - ๒๕๗๐ ขององค์กรปกครองส่วนท้องถิ่นมีความสัมพันธ์กับแผนยุทธศาสตร์ชาติ ๒๐ ปี โดยมุ่งเน้นเพื่อขับเคลื่อนการพัฒนาประเทศไปสู่ความมั่นคง มั่งคั่ง และยั่งยืน โดยแผนยุทธศาสตร์ชาติ ๒๐ ปี ของประเทศไทยกำลังอยู่ระหว่างการการเสนอร่างกรอบยุทธศาสตร์ชาติต่อที่ประชุมคณะกรรมการจัดทำยุทธศาสตร์ชาติ ซึ่งขณะนี้อยู่ระหว่างการดำเนินการปรับปรุงร่างกรอบยุทธศาสตร์ชาติตามมติที่ประชุมคณะกรรมการจัดทำร่างยุทธศาสตร์ชาติ โดยร่างกรอบยุทธศาสตร์ชาติ ๒๐ ปี (พ.ศ. ๒๕๖๐ -๒๕๗๙) สรุปย่อได้ ดังนี้

#### ยุทธศาสตร์ชาติ : กรอบการพัฒนาระยะยาว

**เพื่อให้บรรลุวิสัยทัศน์**  
**“ประเทศไทยมีความมั่นคง มั่งคั่ง ยั่งยืน เป็นประเทศพัฒนาแล้ว**  
**ด้วยการพัฒนาตามปรัชญาของเศรษฐกิจพอเพียง”**  
 นำไปสู่การพัฒนาให้คนไทยมีความสุข  
 และตอบสนองต่อการบรรลุ  
 ซึ่งผลประโยชน์แห่งชาติ ในการที่จะพัฒนาคุณภาพชีวิต  
 สร้างรายได้ระดับสูงเป็นประเทศพัฒนาแล้ว และสร้าง  
 ความสุขของคนไทย **สังคมมีความมั่นคง เสมอภาคและ**  
**เป็นธรรม ประเทศสามารถแข่งขันได้ในระบบเศรษฐกิจ**



### ความเชื่อมโยงของยุทธศาสตร์ชาติกับแผนในระดับต่างๆ

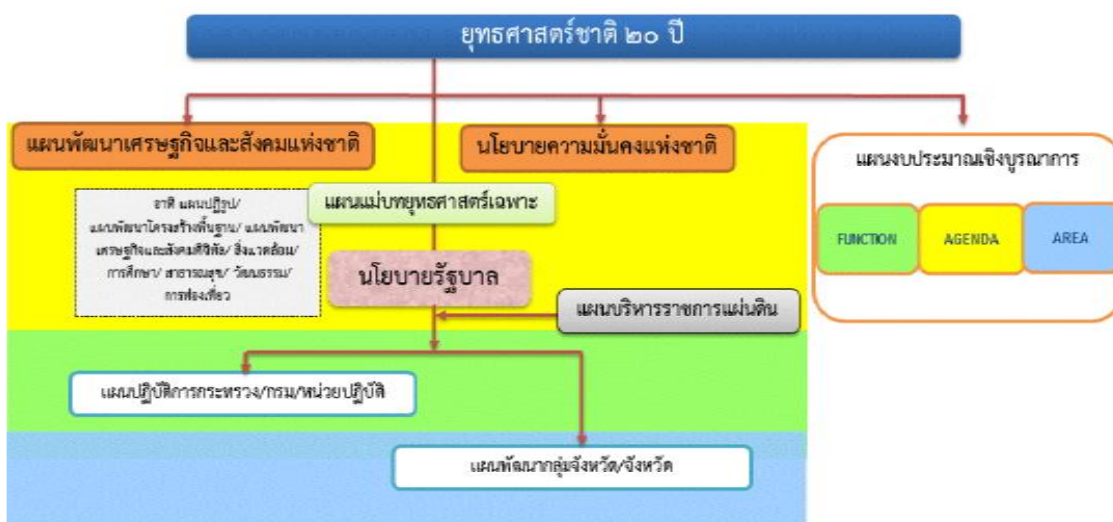

## ๑. ความเป็นมา

คณะรัฐมนตรีได้มีมติเมื่อวันที่ ๓๐ มิถุนายน ๒๕๕๘ เห็นชอบให้มีการจัดตั้งคณะกรรมการจัดทำยุทธศาสตร์ชาติ มีอำนาจหน้าที่ในการจัดทำร่างยุทธศาสตร์ชาติระยะ ๒๐ ปี เพื่อใช้ในการขับเคลื่อนการพัฒนาประเทศสู่ความมั่นคง มั่งคั่ง และยั่งยืน และให้เสนอร่างยุทธศาสตร์ชาติระยะ ๒๐ ปี ให้คณะรัฐมนตรีพิจารณาให้ความเห็นชอบเพื่อใช้เป็นกรอบในการดำเนินงานในระยะที่ ๒ ของรัฐบาล (ปี ๒๕๕๘ - ๒๕๕๙) และกรอบการปฏิรูปในระยะที่ ๓ (ปี ๒๕๖๐ เป็นต้นไป) คณะกรรมการจัดทำยุทธศาสตร์ชาติได้แต่งตั้งคณะอนุกรรมการ ๒ คณะ ได้แก่ (๑) คณะอนุกรรมการจัดทำยุทธศาสตร์และกรอบการปฏิรูป เพื่อจัดทำร่างกรอบยุทธศาสตร์ชาติระยะ ๒๐ ปี และ (๒) คณะอนุกรรมการจัดทำแผนปฏิบัติการตามแนวทางการปฏิรูปประเทศเพื่อจัดทำร่างแผนปฏิบัติการตามแนวทางการปฏิรูปประเทศ (Roadmap) ภายใต้ยุทธศาสตร์ชาติระยะ ๒๐ ปี

คณะอนุกรรมการจัดทำยุทธศาสตร์และกรอบการปฏิรูปได้ดำเนินการยกร่างกรอบยุทธศาสตร์ชาติระยะ ๒๐ ปี ตามแนวทางที่คณะรัฐมนตรีกำหนด โดยได้มีการนำความคิดเห็นและข้อเสนอแนะจากกรรมการจัดทำยุทธศาสตร์ชาติที่มาจากหลายภาคส่วน ได้แก่ ภาคราชการ ภาคเอกชน ภาคการเมือง และ นักวิชาการ รวมถึงได้พิจารณานำข้อคิดเห็นจากสภาปฏิรูปแห่งชาติ และความคิดเห็นจากภาคประชาชนมาเป็นข้อมูลในการยกร่างยุทธศาสตร์ชาติด้วย และได้นำเสนอร่างกรอบยุทธศาสตร์ชาติระยะ ๒๐ ปี ต่อที่ประชุมคณะกรรมการจัดทำยุทธศาสตร์ชาติ ซึ่งขณะนี้อยู่ระหว่างการดำเนินการปรับปรุงร่างกรอบยุทธศาสตร์ชาติตามมติที่ประชุมคณะกรรมการจัดทำยุทธศาสตร์ชาติ

## ๒. สารสำคัญ

### ๒.๑ สภาพแวดล้อม

ในช่วงทศวรรษที่ผ่านมา กระแสการเปลี่ยนแปลงที่เกิดขึ้นในโลกเป็นไปอย่างรวดเร็วและในหลากหลายมิติทำให้ภูมิทัศน์ของโลกเปลี่ยนแปลงไปอย่างมีนัยสำคัญ โดยก่อให้เกิดโอกาสทั้งในด้านเศรษฐกิจ สังคม สิ่งแวดล้อม เทคโนโลยี และการเมืองของประเทศไทยแต่ขณะเดียวกันท่ามกลางความเปลี่ยนแปลงในด้านต่างๆ ก็มีปัจจัยเสี่ยงและภัยคุกคามที่ต้องบริหารจัดการด้วยความยากลำบากมากขึ้น กระแสนิยมและการเปลี่ยนแปลงภูมิทัศน์เศรษฐกิจของโลกได้ส่งผลให้โครงสร้างเศรษฐกิจของประเทศไทยซึ่งเดิมมีโครงสร้างเศรษฐกิจในระบบ “เกษตรแบบพึ่งตนเอง” ต้องปรับตัวและเปลี่ยนไปเป็นระบบเศรษฐกิจที่ “พึ่งพาอุตสาหกรรมและการส่งออก” การพัฒนาในภาคเกษตรล่าช้ากว่าฐานการผลิตอื่นๆ ที่อาศัยเทคโนโลยีสมัยใหม่มากขึ้นตามลำดับโดยเฉพาะอย่างยิ่งภายใต้อิทธิพลของกระแสโลกาภิวัตน์และความก้าวหน้าอย่างรวดเร็วของเทคโนโลยีสารสนเทศ จึงมีปัญหาคอขวดด้านรายได้ระหว่างภาคการเกษตรกับภาคอุตสาหกรรม และระหว่างสังคมในเมืองและชนบทขยายวงกว้างขึ้น และปัญหาคอขวดกระจุกตัวในกลุ่มเกษตรกรรายย่อยและในภาคชนบทรวมทั้งโอกาสในการเข้าถึงข้อมูลข่าวสาร องค์ความรู้ แหล่งทุน และบริการทางสังคมที่มีคุณภาพสำหรับประชาชนที่อยู่ในพื้นที่ห่างไกลก็มีในวงแคบกว่า ในขณะที่การใช้เทคโนโลยีในภาคอุตสาหกรรมและบริการเองก็นับว่ายังอยู่ในกลุ่มประเทศที่ใช้เทคโนโลยีในระดับกลางๆ ซึ่งส่วนใหญ่ไม่สามารถพัฒนาได้เองภายในประเทศ ต้องนำเข้าจากต่างประเทศ โดยรวมประเทศไทยจึงยังใช้วัตถุดิบและแรงงานเข้มข้นในการเป็นจุดแข็งในการแข่งขันและขับเคลื่อนการเจริญเติบโตนอกจากนั้น ในอีกด้านหนึ่งการเปลี่ยนแปลงภูมิทัศน์

ของโลกและแรงขับเคลื่อนของเทคโนโลยีสมัยใหม่รวมทั้งความเชื่อมโยงอย่างใกล้ชิดของสังคมโลกได้ทำให้เกิดภัยคุกคามและความเสี่ยงด้านอื่นๆ ที่ซับซ้อนขึ้น อาทิ การก่อการร้าย โรคระบาด เครือข่ายยาเสพติดข้ามชาติ และการก่อการร้าย อาชญากรรมข้ามชาติในรูปแบบต่างๆ ขณะที่การเปลี่ยนแปลงภูมิอากาศโลกก็มีความผันผวนรุนแรงขึ้น ซึ่งล้วนแล้วเป็นความเสี่ยงในการดำรงชีวิตของประชาชน การบริหารจัดการทางธุรกิจ และการบริหารราชการแผ่นดินของภาครัฐ

นอกจากนั้นในช่วงต้นศตวรรษที่ ๒๑ กระแสโลกาภิวัตน์ได้ทำให้ภูมิทัศน์ทางด้านเศรษฐกิจและสังคมของโลกเปลี่ยนแปลงจากเศรษฐกิจสังคมอุตสาหกรรมมุ่งสู่เศรษฐกิจสังคมดิจิทัล ในขณะที่โอกาสทางเศรษฐกิจขยายเพิ่มขึ้น แต่ช่องว่างทางสังคมก็ยิ่งกว้างขึ้นรวมถึงช่องว่างทางดิจิทัล (digital divide) ถ้าหากไม่สามารถลดลงก็จะยิ่งทำให้ความเหลื่อมล้ำทางรายได้และโอกาสทางเศรษฐกิจและสังคมมีความแตกต่างมากขึ้น ประกอบกับในอนาคต ๒๐ ปีข้างหน้าสภาพแวดล้อมทั้งภายในและภายนอกประเทศจะมีการเปลี่ยนแปลงอย่างมีนัยสำคัญในทุกมิติ เงื่อนไขภายนอกที่สำคัญต่อการพัฒนาประเทศไทยในอนาคต ได้แก่ กระแสโลกาภิวัตน์ที่เข้มข้นขึ้นอย่างต่อเนื่องและมีความเสี่ยงและท้าทายต่อการปรับตัวมากขึ้นจากการเคลื่อนย้ายอย่างเสรีและรวดเร็วของผู้คน เงินทุน ข้อมูลข่าวสารองค์ความรู้และเทคโนโลยี และสินค้าและบริการ ขณะเดียวกันการรวมกลุ่มเศรษฐกิจในภูมิภาคนำไปสู่ความเชื่อมโยงทุกระบบในขณะที่ศูนย์รวมอำนาจทางเศรษฐกิจโลกเคลื่อนย้ายมาสู่เอเชียภายใต้สภาพแวดล้อมทางเศรษฐกิจโลกซึ่งในช่วงระยะ ๑๐ ปีข้างหน้าจะยังคงได้รับผลกระทบจากปัจจัยสำคัญหลายประการทั้งปัญหาต่อเนื่องจากวิกฤติการณ์ทางเศรษฐกิจโลกในช่วงปี ๒๕๕๑ - ๒๕๕๒ และวิกฤติการณ์ในกลุ่มประเทศยูโรโซนที่ทำให้ระดับหนี้สาธารณะในประเทศต่างๆ เพิ่มสูงขึ้นและกลายเป็นความเสี่ยงต่อความยั่งยืนทางการคลัง ขณะที่จะมีผลพวงต่อเนื่องจากการดำเนินมาตรการขยายปริมาณเงินขนาดใหญ่ในสหรัฐฯ ยุโรป และญี่ปุ่น ซึ่งเป็นความเสี่ยงให้เกิดภาวะเงินเฟ้อได้เมื่อเศรษฐกิจฟื้นตัวเต็มที่ รวมทั้งอาจจะมีความผันผวนของการเคลื่อนย้ายเงินทุนระหว่างประเทศ นอกจากนี้การพัฒนาด้านเทคโนโลยีสารสนเทศเข้าสู่จุดอิ่มตัวมากขึ้น ขณะที่การพัฒนาเทคโนโลยีใหม่ที่จะช่วยให้ประสิทธิภาพการผลิตของโลกเพิ่มขึ้นขนานใหญ่และเป็นวงกว้าง เช่นที่เคยเกิดขึ้นในช่วงการปฏิวัติอุตสาหกรรมยังไม่มีแนวโน้มการก่อตัวที่ชัดเจน แต่ก็มีแนวโน้มของการพัฒนาเทคโนโลยีในรูปแบบใหม่ๆ ที่จะเป็นโอกาสสำหรับการพัฒนาเศรษฐกิจรูปแบบใหม่ๆ ซึ่งภายใต้เงื่อนไขดังกล่าว เศรษฐกิจโลกในช่วง ๑๐ ปีข้างหน้ามีแนวโน้มที่จะขยายตัวต่ำกว่าเฉลี่ยร้อยละ ๕.๑ ในช่วง ๕ ปีก่อนวิกฤติเศรษฐกิจโลก (๒๕๔๖ - ๒๕๕๐) สถานการณ์ที่ตลาดโลกขยายตัวช้า แต่ประเทศต่างๆ ขยายกำลังการผลิตเพื่อยกระดับศักยภาพการผลิต การแข่งขันในตลาดโลกจะมีความรุนแรงขึ้น ขณะเดียวกันการลดลงของประชากรไทยในระยะ ๑๐ - ๑๕ ปี ข้างหน้านี้ จะทำให้ขนาดของตลาดในประเทศขยายตัวช้าลง เงื่อนไขดังกล่าวเป็นความเสี่ยงสำหรับอนาคตของเศรษฐกิจไทยในระยะยาวหากประเทศไทยไม่เร่งปรับโครงสร้างเพื่อแก้ปัญหาจุดอ่อนและเสริมจุดแข็งให้สัมฤทธิ์ผล

ในด้านความมั่นคงของโลกก็กำลังก้าวเข้าสู่ช่วงเปลี่ยนผ่านที่สำคัญจากการปรับดุลอำนาจของสหรัฐฯ เพื่อพยายามคงบทบาทผู้นำโลกและเพื่อคานอิทธิพลและบทบาทของจีนและรัสเซียที่เพิ่มมากขึ้นในเอเชียและยุโรปนั้น น่าจะมีผลทำให้บรรยากาศด้านความมั่นคงของโลกในช่วงปี ๒๕๖๐ - ปี ๒๕๗๙ มีลักษณะผสมผสานกันทั้งความร่วมมือและความขัดแย้ง โดยขึ้นอยู่กับปัจจัยผลประโยชน์แห่งชาติทั้งในระดับทวีปภาคีและพหุภาคีเป็นองค์ประกอบสำคัญในการกำหนดนโยบายของประเทศและกลุ่มประเทศ สำหรับการเปลี่ยนแปลงด้านเทคโนโลยีอย่างรวดเร็วจะเป็นเงื่อนไขสำคัญสำหรับอนาคตของโลกและประเทศไทยเช่นกัน โดยเฉพาะอย่างยิ่งเทคโนโลยีสมัยใหม่ที่เป็นอัจฉริยะจะกระทบการดำรงชีวิตของคนและทำให้เกิดธุรกิจรูปแบบใหม่ รวมทั้งเกิดการเชื่อมต่อและการบรรจบกันของเทคโนโลยีก้าวหน้าอุตสาหกรรม และผลิตภัณฑ์ ซึ่งประเทศ

ไทยจะต้องลงทุนด้านทรัพยากรมนุษย์และการวิจัยให้สามารถพัฒนาเทคโนโลยีสมัยใหม่ได้ เจือปนการผลิตและการบริโภคที่เป็นมิตรกับสิ่งแวดล้อมก็จะเป็นเกณฑ์มาตรฐานที่กดดันให้ประเทศไทยต้องปรับเปลี่ยนไปสู่สังคมสีเขียวโดยการพัฒนาและนาเทคโนโลยีสีเขียวมาใช้ก็จะมีส่วนสำคัญ และช่วยแก้ปัญหาการลดลงของทรัพยากรต่างๆ รวมทั้งน้ำมัน ซึ่งแม้ราคาจะลดลงแต่มีผลกระทบต่อสภาพแวดล้อม จึงต้องผลักดันให้มุ่งสู่การผลิตพลังงานทดแทนในรูปแบบต่างๆ รวมทั้งพืชพลังงานที่อาจจะส่งผลกระทบต่อความมั่นคงทางอาหารของโลก

นอกจากนั้น ยังมีข้อจำกัดและความเสี่ยงสำคัญจากการเข้าสู่สังคมสูงวัยของโลกและภาวะภูมิอากาศเปลี่ยนแปลงผันผวนและภาวะโลกร้อน ทั้งนี้โครงสร้างประชากรโลกที่เข้าสู่สังคมสูงวัย แม้จะส่งผลให้เกิดโอกาสทางธุรกิจใหม่ๆ แต่มีความเสี่ยงให้เกิดการแย่งชิงแรงงานและเงินทุน รวมทั้งมีแรงกดดันต่อการใช้จ่ายงบประมาณด้านสวัสดิการและสาธารณสุขเพิ่มขึ้นในหลายๆ ประเทศกลายเป็นความเสี่ยงด้านการคลังที่สำคัญ สำหรับ ภาวะโลกร้อนและการเปลี่ยนแปลงสภาพภูมิอากาศที่ผันผวนก่อให้เกิดภัยธรรมชาติที่ทวีความรุนแรงมากขึ้น กัดดันให้ต้องมีการปรับเปลี่ยนรูปแบบการดำเนินธุรกิจ การดำรงชีวิต การผลิตและการบริโภคที่เป็นมิตรต่อสิ่งแวดล้อมมากขึ้น ในขณะที่ความพยายามในการกระจายความเจริญและการพัฒนาให้มีความทั่วถึงมากขึ้น ประกอบกับจำนวนประชากรที่เพิ่มขึ้นจะส่งผลให้ความเป็นเมืองเติบโตอย่างต่อเนื่อง ตามมาด้วยการมีข้อกำหนดของรูปแบบและกฎเกณฑ์ที่เกี่ยวข้องกับลักษณะการใช้พื้นที่ และความเป็นมิตรต่อสิ่งแวดล้อม ภายใต้เงื่อนไขการเปลี่ยนแปลงดังกล่าว การยึดถือหลักการบริหารจัดการที่ดีทั้งในภาครัฐและภาคธุรกิจเอกชน การใช้ระบอบประชาธิปไตย และการปฏิบัติให้เป็นไปตามสิทธิมนุษยชนจะเข้มข้นมากขึ้น

สำหรับสถานการณ์และสภาพแวดล้อมภายในประเทศไทยนั้น ผลของการพัฒนาตั้งแต่อดีตถึงปัจจุบันทำให้ประเทศไทยมีระดับการพัฒนาที่สูงขึ้นตามลำดับ โดยถูกจัดอยู่ในกลุ่มประเทศระดับรายได้ปานกลางมาตั้งแต่ปี ๒๕๓๑ และได้ขยับสูงขึ้นมาอยู่ในกลุ่มบนของกลุ่มประเทศระดับรายได้ปานกลางตั้งแต่ปี ๒๕๕๓ และล่าสุดในปี ๒๕๕๗ รายได้ประชาชาติต่อหัวเพิ่มขึ้นเป็น ๕,๗๓๙๒ ดอลลาร์ สหรัฐ. ต่อปีฐานการผลิตและบริการหลากหลายขึ้น ฐานการส่งออกสินค้าอุตสาหกรรมใหญ่ขึ้นมาก หลายสาขาการผลิตและบริการสามารถแข่งขันและมีส่วนแบ่งในตลาดโลกสูงขึ้นและสร้างรายได้เงินตราต่างประเทศในระดับสูง อาทิ กลุ่มยานยนต์ อิเล็กทรอนิกส์และเครื่องใช้ไฟฟ้า อุตสาหกรรมอาหาร สินค้าเกษตร การท่องเที่ยว และบริการด้านสุขภาพ ฐานเศรษฐกิจที่ใหญ่ขึ้นส่งผลให้การจ้างงานเพิ่มขึ้นเป็น ๓๘.๑ ล้านคนจากประชากรวัยแรงงาน ๓๘.๖ ล้านคน อัตราการว่างงานเฉลี่ยไม่ถึงร้อยละ ๑ ปัญหาความยากจนจึงลดลงตามลำดับจากร้อยละ ๒๐.๐ ในปี ๒๕๕๐ เป็นร้อยละ ๑๐.๙ ในปี ๒๕๕๖ คุณภาพชีวิตดีขึ้นในทุกๆ ด้าน โอกาสการได้รับการศึกษา บริการสาธารณสุข บริการสาธารณะและโครงสร้างพื้นฐานต่างๆ และการคุ้มครองทางสังคม อื่นๆ รวมถึงการเข้าถึงทรัพยากรต่างๆ มีความครอบคลุมและมีคุณภาพดีขึ้นตามลำดับ ในขณะที่เดียวกันประเทศไทยก็มีความเป็นสากลมากขึ้น ความร่วมมือระหว่างประเทศไทยกับนานาชาติทั้งในรูปของทวิภาคีและพหุภาคีเพื่อเป็นกลไกและช่องทางในการสนับสนุนการพัฒนาเศรษฐกิจ สังคม และการเมืองของประเทศก็มีความก้าวหน้าไปมาก รวมทั้งกรอบความร่วมมือที่ช่วยทำให้ประเทศไทยสามารถยกระดับมาตรฐานต่างๆ ไปสู่ระดับสากลก็มีความคืบหน้ามากขึ้น

นอกจากนั้น ประสบการณ์ในช่วงวิกฤตเศรษฐกิจและการเงินในปี ๒๕๔๐ - ๒๕๔๑ ได้ส่งผลให้ภาครัฐและภาคเอกชนปรับตัวในการบริหารความเสี่ยงและสร้างภูมิคุ้มกัน ให้ดีขึ้นตามแนวคิดการบริหารจัดการที่ดีอันได้แก่ การดำเนินการที่มีประสิทธิภาพ โปร่งใส รับผิดชอบและตรวจสอบได้อย่างเป็นระบบดีขึ้น มีการกำกับดูแลวินัยทางการเงินการคลังที่กำหนดกรอบของความยั่งยืนทางการเงินการคลังเป็นแนวปฏิบัติที่ดีขึ้น และฐานะการคลังมีความมั่นคงมากขึ้น และฐานะเงินสำรองระหว่างประเทศอยู่ในระดับสูง มีการปรับปรุงใน

เรื่องกฎหมาย กฎระเบียบต่างๆ ให้มีการดำเนินการอย่างเป็นระบบมากขึ้น มีการสร้างความเป็นธรรมให้กับกลุ่มต่างๆ สามารถคุ้มครองผู้บริโภคและประชาชนจากการถูกเอาเปรียบได้ดีขึ้น ช่วยสร้างบรรยากาศของการแข่งขันในตลาด และสนับสนุนให้การดำเนินธุรกิจในประเทศไทยมีความสะดวกคล่องตัวมากขึ้น

แต่ประเทศไทยก็ยังมีจุดอ่อนในเชิงโครงสร้างหลายด้านทั้งทางเศรษฐกิจ สังคม และการเมือง จุดอ่อนสำคัญของประเทศไทยได้แก่ โครงสร้างประชากรสูงอายุมากขึ้นตามลำดับ แต่คุณภาพคนโดยเฉลี่ยยังต่ำและการออมไม่เพียงพอ ประเทศขาดแคลนแรงงานทั้งในกลุ่มทักษะฝีมือสูงและกลุ่มทักษะฝีมือระดับล่าง ผลิตภาพแรงงานโดยเฉลี่ยยังต่ำ ทั้งระบบเศรษฐกิจมีผลิตภาพการผลิตรวมต่ำ ต้องอาศัยการเพิ่มปริมาณเป็นแรงขับเคลื่อนหลัก ขณะที่โครงสร้างเศรษฐกิจมีส่วนภาคการค้าระหว่างประเทศต่อขนาดของเศรษฐกิจสูงกว่าเศรษฐกิจภายในประเทศมาก จึงมีความอ่อนไหวและผันผวนตามปัจจัยภายนอกเป็นสำคัญ ฐานการผลิตเกษตรและบริการมีผลิตภาพการผลิตต่ำ โดยที่การใช้องค์ความรู้ เทคโนโลยี และนวัตกรรมเพื่อการเพิ่มมูลค่ายังมีน้อย การลงทุนเพื่อการวิจัยและพัฒนาอย่างไม่เพียงพอ การวิจัยที่ดำเนินการไปแล้วไม่ถูกนำมาใช้ให้เกิดประโยชน์เชิงเศรษฐกิจและสังคมได้อย่างคุ้มค่า การพัฒนานวัตกรรมมีน้อย สำหรับการดำเนินงานและการบริหารจัดการภาครัฐก็ยังมีขาดการบูรณาการจึงสิ้นเปลืองงบประมาณ การดำเนินงานเพื่อพัฒนามักขาดความต่อเนื่องประสิทธิภาพต่ำ ขาดความโปร่งใส และขาดความรับผิดชอบ ขณะที่ปัญหาคอร์รัปชันมีเป็นวงกว้าง การพัฒนาโครงสร้างพื้นฐานและระบบโลจิสติกส์รวมทั้งการบริหารจัดการน้ำยังไม่เป็นระบบโครงข่ายที่สมบูรณ์และล่าช้า การบังคับใช้กฎหมายยังขาดประสิทธิภาพ และกฎระเบียบต่างๆ ล้าสมัยไม่ทันกับการเปลี่ยนแปลง คนไทยยังมีปัญหาด้านคุณธรรมจริยธรรม ไม่เคารพสิทธิผู้อื่นและไม่ยึดผลประโยชน์ส่วนรวมเป็นสำคัญขณะที่ความเหลื่อมล้ำและความแตกแยกในสังคมไทยยังเป็นปัญหาที่ท้าทายมาก รวมทั้งปัญหาในด้านทรัพยากรธรรมชาติและสิ่งแวดล้อมที่เผชิญกับภาวะขยะล้นเมืองและสิ่งแวดล้อมเสื่อมโทรมลงในทุกด้าน

ทั้งนี้ ปัจจัยและเงื่อนไขภายในประเทศที่จะส่งผลกระทบต่ออนาคตการพัฒนาประเทศไทยที่สำคัญได้แก่ การเปลี่ยนแปลงโครงสร้างประชากรผู้สูงอายุอย่างสมบูรณ์ ในระยะเวลา ๒๐ ปีต่อจากนี้ไป จะมีนัยยะที่สำคัญยิ่งต่อการพัฒนาประเทศ กำลังคนในวัยเด็กและวัยแรงงานจะลดลง ผู้สูงอายุจะเพิ่มขึ้นอย่างรวดเร็วส่งผลต่อศักยภาพทางเศรษฐกิจของประเทศ รูปแบบการใช้จ่ายการลงทุนและการออม ตลอดจนค่าใช้จ่ายด้านสุขภาพ ความมั่นคงทางสังคมและคุณภาพชีวิตผู้สูงอายุ ขณะเดียวกันประเทศไทยก็เผชิญกับข้อจำกัดด้านทรัพยากร ทั้งด้านแรงงานและทรัพยากรธรรมชาติที่มีนัยยะต่อต้นทุนการผลิตและสภาพแวดล้อม ความเป็นอยู่ของประชาชนนอกจากนั้นปัญหาความเหลื่อมล้ำในมิติต่างๆ ก็มีนัยยะต่อการสร้างความสามัคคีสมานฉันท์ในสังคม ข้อจำกัดต่อการยกระดับศักยภาพทุนมนุษย์ ความจำเป็นในการลงทุนเพื่อยกระดับบริการทางสังคมและโครงสร้างพื้นฐานที่มีคุณภาพอย่างทั่วถึง และการปฏิรูปกฎระเบียบและกฎหมายที่ทำให้เกิดความเป็นธรรมและลดความเหลื่อมล้ำ และที่สำคัญเงื่อนไขภายในที่ต้องปรับตัวคือ การแก้ปัญหาความอ่อนแอของการบริหารราชการแผ่นดิน ที่ทำให้จำเป็นต้องเร่งปฏิรูประบบราชการและการเมืองเพื่อให้เกิดการบริหารราชการที่ดี

โครงสร้างที่เป็นจุดอ่อนและการบริหารจัดการที่ขาดประสิทธิภาพและความโปร่งใสดังกล่าว จะส่งผลให้ประเทศไทยยิ่งต้องเผชิญกับแรงกดดันและความเสี่ยงมากขึ้นภายใต้สถานการณ์ที่กระแสโลกาภิวัตน์เข้มข้นขึ้น เป็นโลกไร้พรมแดนอย่างแท้จริง โดยที่การเคลื่อนย้ายของบุคคล สินค้าและบริการ เงินทุน องค์ความรู้เทคโนโลยี ข้อมูลและข่าวสารต่างๆ เป็นไปอย่างเสรี ส่งผลให้การแข่งขันในตลาดโลกรุนแรงขึ้นโดยที่ประเทศต่างๆ เร่งผลักดันการเพิ่มผลิตภาพและการพัฒนานวัตกรรมเพื่อการแข่งขัน ขณะเดียวกันความเสี่ยงและข้อจำกัดที่เกิดจากสภาพภูมิอากาศผันผวนรุนแรงต่อการดำเนินธุรกิจและการดำเนินชีวิตของผู้คนก็เพิ่มขึ้น กฎเกณฑ์และกฎระเบียบของสังคมโลกจึงมีความเข้มงวดมากขึ้นทั้งในเรื่องการปลดปล่อยมลพิษ สิทธิ

มนุษย์ชน และกฎระเบียบทางการเงิน เป็นต้นเงื่อนไขต่างๆ ดังกล่าวจะเป็นแรงกดดันให้ประเทศไทยต้องปรับตัวและมีการบริหารความเสี่ยงอย่างชาญฉลาดมากขึ้น โดยที่การปรับตัวจะต้องหยั่งรากลึกกลงไปถึงการเปลี่ยนแปลงในเชิงโครงสร้างเพื่อแก้จุดอ่อนและควบคู่ไปกับการสร้างกลไกเชิงรุกให้จุดแข็งของประเทศเป็นประโยชน์สูงสุดแก่ประชาชนส่วนใหญ่ของประเทศ ซึ่งหากไม่สามารถแก้ปัญหาและปฏิรูปให้สัมฤทธิ์ผลได้ในระยะ ๔ - ๕ ปีต่อจากนี้ไป ประเทศไทยจะสูญเสียความสามารถในการแข่งขัน รายได้เฉลี่ยของประชาชนจะไม่สามารถยกระดับให้ดีขึ้นได้ คุณภาพคนโดยเฉลี่ยจะยังต่ำ และปัญหาความเหลื่อมล้ำจะรุนแรงขึ้น รวมทั้งทรัพยากรจะร่อยหรอเสื่อมโทรมลงไปอีก และในที่สุดการพัฒนาประเทศจะไม่สามารถยั่งยืนไปได้ในระยะยาว

ทั้งนี้ เงื่อนไขในปัจจุบันและแนวโน้มการเปลี่ยนแปลงในอนาคตในทุกมิติจะส่งผลกระทบต่ออนาคตการพัฒนาประเทศไทยอย่างมากโดยเฉพาะอย่างยิ่งลักษณะในเชิงโครงสร้างทั้งทางเศรษฐกิจและสังคมภายในประเทศทั้งที่เป็นจุดแข็งและเป็นจุดอ่อนที่จะต้องเผชิญและผสมผสานกับปัจจัยภายนอกและก่อให้เกิดทั้งโอกาสและความเสี่ยงในหลากหลายมิติ การที่ประเทศไทยจะสามารถแสวงหาโอกาสจากการพัฒนาของโลกและรับมือกับภัยคุกคามเหล่านี้ได้นั้น จำเป็นจะต้องมีการวิเคราะห์แนวโน้มการเปลี่ยนแปลงในอนาคตอย่างรอบด้านขณะเดียวกันต้องวิเคราะห์ศักยภาพภายในประเทศ เพื่อเตรียมความพร้อมของประเทศต่อการเปลี่ยนแปลงเหล่านั้น โดยที่ประเทศไทยต้องปฏิรูปและปรับเปลี่ยนอย่างเป็นระบบขนานใหญ่เพื่อให้โครงสร้างทางเศรษฐกิจและสังคมของประเทศเหมาะสมกับภูมิทัศน์ใหม่ของโลกยึดหยุ่นปรับตัวได้เร็ว สามารถรับมือกับความเสี่ยงและภัยคุกคามแบบใหม่ได้ และสามารถอาศัยโอกาสจากการเปลี่ยนแปลงบริบทโลกมาสร้างประโยชน์สุขให้กับคนในชาติได้ ไม่ว่าจะเป็นการปรับโครงสร้างเศรษฐกิจและสังคม การลงทุนเพื่อพัฒนาโครงสร้างพื้นฐาน การพัฒนาทรัพยากรมนุษย์ การปรับเปลี่ยนค่านิยมและวัฒนธรรมการดำรงชีวิตการทำงาน และการเรียนรู้ ซึ่งจำเป็นอย่างยิ่งที่จะต้องอาศัยความร่วมมือจากทุกภาคส่วนในการดำเนินการร่วมกันอย่างเป็นเอกภาพมีการจัดลำดับความสำคัญและแบ่งหน้าที่รับผิดชอบอย่างชัดเจนของผู้ที่เกี่ยวข้องกับประเด็นปัญหานั้นๆ ซึ่งการดำเนินการดังกล่าวจะต้องกำหนดเป็นยุทธศาสตร์การพัฒนาประเทศในระยะยาว เพื่อกำหนดวิสัยทัศน์และเป้าหมายการพัฒนาประเทศและกรอบการทำงานของภาคส่วนต่างๆ เพื่อให้ขับเคลื่อนการพัฒนาประเทศไปสู่เป้าหมายที่กำหนดไว้

ดังนั้น จึงจำเป็นต้องกำหนดยุทธศาสตร์ที่เหมาะสมเพื่อแก้ไขจุดอ่อนและเสริมจุดแข็งให้เอื้อต่อการพัฒนาประเทศ เพื่อให้บรรลุซึ่งเป้าหมายการสร้างและรักษาไว้ซึ่งผลประโยชน์แห่งชาติในการที่จะให้ประเทศไทยมีความมั่นคงในทุกด้าน คนในชาติมีคุณภาพชีวิตที่ดีและมั่งคั่ง และประเทศสามารถพัฒนาไปได้อย่างยั่งยืน ทั้งนี้การวิเคราะห์ที่ได้ข้อสรุปเกี่ยวกับจุดแข็ง จุดอ่อน โอกาสและข้อจำกัดรวมทั้งความเสี่ยงของประเทศ จะนำไปสู่การกำหนดตำแหน่งเชิงยุทธศาสตร์และเป้าหมายของประเทศที่ชัดเจนและได้รับการยอมรับร่วมกันในสังคมไทยที่จะส่งผลให้เกิดการผนึกกำลังและระดมทรัพยากรอย่างมีประสิทธิภาพในการขับเคลื่อนการพัฒนาไปในทิศทางที่สอดคล้องกัน การดำเนินการมีบูรณาการและเป็นเอกภาพภายใต้การมองภาพอนาคตของประเทศที่เป็นภาพเดียวกัน

อย่างไรก็ตามในช่วงที่ผ่านมา ประเทศไทยมิได้มีการกำหนดวิสัยทัศน์ประเทศ เป้าหมายและยุทธศาสตร์ของประเทศในระยะยาว การบริหารราชการแผ่นดินของฝ่ายบริหารจึงให้ความสำคัญกับนโยบายพรรคการเมืองหรือนโยบายของรัฐบาลซึ่งเมื่อมีการเปลี่ยนรัฐบาลก็ทำให้การดำเนินนโยบายขาดความต่อเนื่องถือเป็นการสูญเสียโอกาสและสิ้นเปลืองทรัพยากรของประเทศ ดังนั้น เพื่อเป็นการปฏิรูประบบการบริหารราชการแผ่นดินของประเทศไทยให้มีเป้าหมายการพัฒนาในระยะยาว และเพื่อเป็นการกำหนดให้ฝ่ายบริหารมีความรับผิดชอบที่จะต้องขับเคลื่อนประเทศไปสู่เป้าหมายที่เป็นที่ยอมรับร่วมกันและเป็นเอกภาพ ประเทศไทยจำเป็นต้องมี “ยุทธศาสตร์ชาติ” ซึ่งภายใต้ยุทธศาสตร์ชาติ ประเทศไทยต้องปฏิรูปและปรับเปลี่ยนอย่างเป็น

ระบบขนานใหญ่ เพื่อให้โครงสร้างทางเศรษฐกิจและสังคมของประเทศเหมาะสมกับภูมิทัศน์ใหม่ของโลก ยืดหยุ่นปรับตัวได้เร็ว สามารถรับมือกับความเปลี่ยนแปลงและภัยคุกคามแบบใหม่ได้ และสามารถอาศัยโอกาสจากการเปลี่ยนแปลงบริบทโลกมาสร้างประโยชน์สุขให้กับคนในชาติได้ จะต้องมีการกำหนดวิสัยทัศน์ เป้าหมายของประเทศ และทิศทางในการขับเคลื่อนประเทศให้สอดคล้องกับประเด็นการเปลี่ยนแปลงและความท้าทายต่างๆ ของบริบทโลก และบริบทการพัฒนาภายในประเทศ

การกำหนดให้มี “ยุทธศาสตร์ชาติ” เพื่อเป็นยุทธศาสตร์ในการพัฒนาประเทศในระยะยาว พร้อมกับการปฏิรูปและการพัฒนาระบบและกลไกการบริหารราชการแผ่นดินในการขับเคลื่อนยุทธศาสตร์ให้สามารถนำไปสู่การปฏิบัติอย่างจริงจังจะช่วยยกระดับคุณภาพของประเทศไทยในทุกภาคส่วนและนาพาประเทศไทยให้หลุดพ้นหรือบรรเทาความรุนแรงของสภาพปัญหาที่เกิดขึ้นในปัจจุบัน ทั้งปัญหาทางเศรษฐกิจ ปัญหาความเหลื่อมล้ำ ปัญหาการทุจริตคอร์รัปชัน และปัญหาความขัดแย้งในสังคม รวมถึงสามารถรับมือกับภัยคุกคามและบริหารจัดการกับความเสี่ยงที่จะเกิดขึ้นในอนาคต และสามารถเปลี่ยนผ่านประเทศไทยไปพร้อมๆ กับการเปลี่ยนแปลงภูมิทัศน์ใหม่ของโลกได้ซึ่งจะทำให้ประเทศไทยยังคงรักษาบทบาทสำคัญในเวทีโลก สามารถดำรงรักษาความเป็นชาติที่มีความมั่นคงทางเศรษฐกิจ สังคม และวัฒนธรรม และคนไทยในประเทศมีความอยู่ดีมีสุขอย่างถ้วนหน้ากันสาระสำคัญของยุทธศาสตร์ชาติซึ่งคณะกรรมการจัดทำยุทธศาสตร์ชาติกำลังดำเนินการยกร่างอยู่ในขณะนี้ จะประกอบด้วยวิสัยทัศน์และเป้าหมายของชาติที่คนไทยทุกคนต้องการบรรลุร่วมกันรวมทั้งนโยบายแห่งชาติและมาตรการเฉพาะ ซึ่งเป็นแนวทาง ทิศทางและวิธีการที่ทุกองค์กรและคนไทยทุกคนต้องมุ่งดำเนินการไปพร้อมกันอย่างประสานสอดคล้อง เพื่อให้บรรลุซึ่งสิ่งที่คนไทยทุกคนต้องการ คือประเทศไทยมั่นคง มั่งคั่ง และยั่งยืน ในทุกสาขาของกำลังอำนาจแห่งชาติ อันได้แก่ การเมืองภายในประเทศ การเมืองต่างประเทศ เศรษฐกิจ สังคมจิตวิทยา การทหาร วิทยาศาสตร์และเทคโนโลยี การพลังงาน ทรัพยากรธรรมชาติและสิ่งแวดล้อม และเทคโนโลยีสารสนเทศและการสื่อสาร

## ๒.๒ วิสัยทัศน์

วิสัยทัศน์ “ประเทศไทยมีความมั่นคง มั่งคั่ง ยั่งยืน เป็นประเทศพัฒนาแล้ว ด้วยการพัฒนาตามหลักปรัชญาของเศรษฐกิจพอเพียง” หรือเป็นคติพจน์ประจำชาติว่า “มั่นคง มั่งคั่ง ยั่งยืน” ทั้งนี้วิสัยทัศน์ดังกล่าวจะต้องสนองต่อผลประโยชน์แห่งชาติ อันได้แก่การมีเอกราช อธิปไตย และบูรณภาพแห่งเขตอำนาจรัฐ การดำรงอยู่อย่างมั่นคง ยั่งยืนของสถาบันหลักของชาติ การดำรงอยู่อย่างมั่นคงของชาติและประชาชนจากภัยคุกคามทุกรูปแบบ การอยู่ร่วมกันในชาติอย่างสันติสุขเป็นปึกแผ่นมีความมั่นคงทางสังคมท่ามกลางพหุสังคมและการมีเกียรติและศักดิ์ศรีของความเป็นมนุษย์ ความเจริญเติบโตของชาติความเป็นธรรมและความอยู่ดีมีสุขของประชาชน ความยั่งยืนของฐานทรัพยากรธรรมชาติและสิ่งแวดล้อม ความมั่นคงทางพลังงานและอาหารความสามารถในการรักษาผลประโยชน์ของชาติภายใต้การเปลี่ยนแปลงของสภาวะแวดล้อมระหว่างประเทศและการอยู่ร่วมกันอย่างสันติประสานสอดคล้องกัน ด้านความมั่นคงในประชาคมอาเซียนและประชาคมโลกอย่างมีเกียรติและศักดิ์ศรีไม่เป็นภาระของโลกและสามารถเกื้อกูลประเทศที่มีศักยภาพทางเศรษฐกิจที่ด้อยกว่า

## วิสัยทัศน์ : “ประเทศมีความมั่นคง มั่งคั่ง ยั่งยืน เป็นประเทศพัฒนาแล้ว ด้วยการพัฒนาตามปรัชญาของเศรษฐกิจพอเพียง”



### ความมั่นคง

- **การมีความมั่นคงปลอดภัย** จากภัยและการเปลี่ยนแปลง ทั้งภายในประเทศ และภายนอกประเทศในทุกระดับ ทั้งระดับประเทศ สังคม ชุมชน ครัวเรือน และปัจเจกบุคคล และ**มีความมั่นคงในทุกมิติ** ทั้งมิติเศรษฐกิจ สังคม สิ่งแวดล้อม และการเมือง
- **ประเทศ** มีความมั่นคงในเอกราชและอธิปไตย มีสถาบันชาติ ศาสนา พระมหากษัตริย์ที่เข้มแข็ง เป็นศูนย์กลางและเป็นที่ยึดเหนี่ยวจิตใจของประชาชน ระบบการเมืองที่มั่นคงเป็นกลไกที่นำไปสู่การบริหารประเทศที่ต่อเมืองและโปร่งใสตามหลักธรรมาภิบาล
- **สังคม** มีความปรองดองและความสามัคคี สามารถผนึกกำลังเพื่อพัฒนาประเทศ ชุมชน มีความเข้มแข็ง ครอบคลุม มีความอบอุ่น
- **ประชาชน** มีความมั่นคงในชีวิต มีงานและรายได้ที่มั่นคงพอเพียงกับการดำรงชีวิต มีที่อยู่อาศัยและความปลอดภัยในชีวิตทรัพย์สิน
- **ฐานทรัพยากรและสิ่งแวดล้อม** มีความมั่นคงของอาหาร พลังงาน และน้ำ



### ความมั่งคั่ง

- **ประเทศไทยมีการขยายตัวของเศรษฐกิจอย่างต่อเนื่อง** ยกระดับเป็นประเทศในกลุ่มประเทศรายได้สูง ความเหลื่อมล้ำของการพัฒนาลดลง ประชากรได้รับผลประโยชน์จากการพัฒนาอย่างเท่าเทียมกันมากขึ้น
- **เศรษฐกิจมีความสามารถในการแข่งขันสูง** สามารถสร้างรายได้ทั้งจากภายในและภายนอกประเทศ สร้างฐานเศรษฐกิจและสังคมแห่งอนาคต และเป็นจุดสำคัญของการเชื่อมโยงในภูมิภาคทั้งการคมนาคมขนส่ง การผลิต การค้า การลงทุน และการทำธุรกิจ มีบทบาทสำคัญในระดับภูมิภาคและระดับโลก เกิดสายสัมพันธ์ทางเศรษฐกิจและการค้าอย่างมีพลัง
- **ความสมบูรณ์ในทุนที่จะสามารถสร้างการพัฒนาต่อเนื่อง** ได้แก่ ทุนมนุษย์ ทุนทางปัญญา ทุนทางการเงิน ทุนที่เป็นเครื่องมือเครื่องจักร ทุนทางสังคม และทุนทรัพยากรธรรมชาติและสิ่งแวดล้อม



### ความยั่งยืน

- **การพัฒนาที่สามารถสร้างความเจริญ** รายได้ และคุณภาพชีวิตของประชาชนให้เพิ่มขึ้นอย่างต่อเนื่อง ซึ่งเป็นการเจริญเติบโตของเศรษฐกิจที่ไม่ใช้ทรัพยากรธรรมชาติเกินพอดี ไม่สร้างมลภาวะต่อสิ่งแวดล้อมจนเกินความสามารถในการรองรับและเยียวยาของระบบนิเวศน์
- **การผลิตและการบริโภคเป็นมิตรกับสิ่งแวดล้อม** และสอดคล้องกับกฎระเบียบของประชาคมโลกซึ่งเป็นที่ยอมรับร่วมกัน ความอุดมสมบูรณ์ของทรัพยากรธรรมชาติและสิ่งแวดล้อมมีคุณภาพดีขึ้น คนมีความรับผิดชอบต่อสังคม มีความเอื้ออาทร เสียสละเพื่อผลประโยชน์ส่วนรวม
- **มุ่งประโยชน์ส่วนรวมอย่างยั่งยืน** ให้มีความสำคัญกับการมีส่วนร่วมของประชาชนทุกภาคส่วน เพื่อการพัฒนาในทุกระดับอย่างสมดุล มีเสถียรภาพ และยั่งยืน
- **ประชาชนทุกภาคส่วนในสังคม** ยึดถือและปฏิบัติตามปรัชญาของเศรษฐกิจพอเพียง

## อนาคตประเทศไทย ปี ๒๕๗๙ : ร่วมมือกันขับเคลื่อนประเทศให้ก้าวไปสู่.....

เศรษฐกิจและสังคมไทยมีการพัฒนาอย่างมั่นคงและยั่งยืน โดยสถาบันหลักของชาติดำรงอยู่อย่างมั่นคงเป็นจุดยึดเหนี่ยวของสังคม มีความสามัคคีของคนในชาติ มีความสงบและอยู่ร่วมกันอย่างสันติสุขในทุกพื้นที่ และมีระดับรายได้ในกลุ่มประเทศรายได้สูง มีความเป็นธรรมในสังคมและความเหลื่อมล้ำลดลงในทุกมิติ ประเทศไทยมีบทบาทสำคัญในภูมิภาคและโลก

ระบบเศรษฐกิจมีความเป็นชาติการค้ำประกันฐานการขยายตัวของการค้าส่งค้าปลีกและเศรษฐกิจดิจิทัลที่เข้มข้นขึ้น มีการเติบโตอย่างมีคุณภาพ กระจายฐานการผลิตและบริการไปในพื้นที่ต่างๆ อย่างทั่วถึง มีเสถียรภาพ แข่งขันบนฐานการพัฒนานวัตกรรม และมีฐานการผลิต บริการ และลงทุนที่เชื่อมโยงในอาเซียน เพื่อให้ประเทศไทยเข้าสู่การมีรายได้สูงภายในปี ๒๕๗๙ และเข้าสู่การเป็นประเทศพัฒนาแล้ว โดย

- **ภาคเกษตร** เป็นฐานการผลิต bio-bases ที่สำคัญ เป็นฐานการผลิตอาหารที่มั่นคงและปลอดภัย และเป็นฐานการผลิตที่มีผลิตภาพการผลิตสูง มีระบบบริหารจัดการที่ดีด้านประมง
- **ภาคอุตสาหกรรม** ฐานอุตสาหกรรมเดิมมีศักยภาพสูงขึ้น มีอุตสาหกรรมอนาคตที่ได้รับการพัฒนาให้ป็นฐานรายได้ใหม่ โดยมุ่งสู่การเป็นศูนย์กลางการผลิต การค้า และการลงทุนในอนุภูมิภาคและภูมิภาคอาเซียน เช่น ศูนย์การผลิตรถยนต์และชิ้นส่วนและศูนย์ทดสอบและวิจัยพัฒนารถยนต์และชิ้นส่วนของเอเชีย ศูนย์กลางการผลิตพลังงาน/วัสดุชีวภาพของภูมิภาคอาเซียน ศูนย์กลางการผลิตอุตสาหกรรมดิจิทัล เป็นต้น
- **ภาคบริการ** ธุรกิจบริการเดิมได้รับการพัฒนายกระดับคุณภาพและศักยภาพให้สูงขึ้น เช่น การขนส่ง ทั้งทางบก ทางอากาศ และทางทะเล และส่งเสริมธุรกิจบริการอนาคตให้ป็นฐานรายได้ใหม่ โดยมุ่งสู่การเป็นศูนย์กลางการลงทุนและการให้บริการของภูมิภาคอาเซียน เช่น ศูนย์กลางการให้บริการสุขภาพของภูมิภาคอาเซียน เมืองหลวงแห่งการท่องเที่ยวและบริการของอาเซียน ศูนย์บริการทางการเงิน การศึกษานานาชาติ และบริการด้านโลจิสติกส์ เป็นต้น
- **วิสาหกิจและการดำเนินธุรกิจ** วิสาหกิจขนาดกลาง ขนาดย่อมเข้มแข็ง เป็นฐานการผลิตและบริการที่สำคัญของประเทศ

**คนไทยในอนาคต** มีศักยภาพในการร่วมกันพัฒนาประเทศ สามารถปรับตัวรองรับบริบทการพัฒนาในอนาคต มีความพร้อมทั้งกาย ใจ สติปัญญา มีทักษะในการวิเคราะห์อย่างมีเหตุผล มีการเรียนรู้ตลอดชีวิต มีภูมิคุ้มกันต่อการเปลี่ยนแปลง มีจิตสำนึกวัฒนธรรมที่ดีงาม รู้คุณค่าความเป็นไทย และมีความรับผิดชอบ เป็นรากฐานที่มั่นคงของชุมชนสังคม รักษาดี และสถาบันพระมหากษัตริย์

**สังคมไทยเป็นสังคมที่เป็นธรรม มีความเหลื่อมล้ำน้อย** อัตราความยากจนต่ำ มีการกระจายโอกาสการเข้าถึงทรัพยากรการสร้างฐานอาชีพ บริการทางสังคมที่มีคุณภาพ และกระบวนการยุติธรรมอย่างทั่วถึง ไม่คอร์รัปชัน โดยที่ประชาชนทุกช่วงวัยมีคุณภาพชีวิตที่ดี ครอบครัวอยู่ดีมีสุข

**เศรษฐกิจและสังคมพัฒนาอย่างเป็นมิตรกับสิ่งแวดล้อม** เป็นประเทศที่มีระบบเศรษฐกิจสีเขียว ระดับการปล่อยก๊าซคาร์บอนไดออกไซด์ต่ำ มีพื้นที่สีเขียวเพิ่มขึ้น ประชาชนมีพฤติกรรมการผลิตและการบริโภคที่เป็นมิตรต่อสิ่งแวดล้อม

**ระบบการบริหารภาครัฐมีประสิทธิภาพ ทันสมัย รับผิดชอบ โปร่งใส ตรวจสอบได้และประชาชนมีส่วนร่วม** กระจายอำนาจและมีการกำหนดภารกิจที่เหมาะสมระหว่างส่วนกลาง ภูมิภาค และท้องถิ่น

### ๒.๓ ยุทธศาสตร์ชาติ

ในการที่จะบรรลุวิสัยทัศน์และทำให้ประเทศไทยพัฒนาไปสู่อนาคตที่พึงประสงค์นั้น จำเป็นจะต้องมีการวางแผนและกำหนดยุทธศาสตร์การพัฒนาในระยะยาว และกำหนดแนวทางการพัฒนาของทุกภาคส่วนให้ขับเคลื่อนไปในทิศทางเดียวกัน ดังนั้น จึงจำเป็นต้องกำหนดยุทธศาสตร์ชาติในระยะยาว เพื่อถ่ายทอดแนวทางการพัฒนาสู่การปฏิบัติในแต่ละช่วงเวลาอย่างต่อเนื่องและมีการบูรณาการ และสร้างความเข้าใจถึงอนาคตของประเทศไทยร่วมกัน และเกิดการรวมพลังของทุกภาคส่วนในสังคมทั้งประชาชน เอกชน ประชาสังคมในการขับเคลื่อนการพัฒนาเพื่อการสร้างและรักษาไว้ซึ่งผลประโยชน์แห่งชาติและบรรลุวิสัยทัศน์ “ประเทศไทยมีความมั่นคง มั่งคั่ง ยั่งยืนเป็นประเทศพัฒนาแล้ว ด้วยการพัฒนาตามหลักปรัชญาของเศรษฐกิจพอเพียง” หรือคติพจน์ประจำชาติ “มั่นคง มั่งคั่ง ยั่งยืน” เพื่อให้ประเทศมีขีดความสามารถในการแข่งขัน มีรายได้สูงอยู่ในกลุ่มประเทศพัฒนาแล้ว คนไทยมีความสุข อยู่ดี กินดี สังคมมีความมั่นคงเสมอภาคและเป็นธรรม ซึ่งยุทธศาสตร์ชาติที่จะใช้เป็นกรอบแนวทางการพัฒนาในระยะ ๒๐ ปีต่อจากนี้ไป จะประกอบด้วย ๖ ยุทธศาสตร์ ได้แก่ (๑) ยุทธศาสตร์ด้านความมั่นคง (๒) ยุทธศาสตร์ด้านการสร้างความสามารถในการแข่งขัน (๓) ยุทธศาสตร์การพัฒนาและเสริมสร้างศักยภาพคน (๔) ยุทธศาสตร์ด้านการสร้างโอกาสความเสมอภาคและเท่าเทียมกันทางสังคม (๕) ยุทธศาสตร์ด้านการสร้างการเติบโตบนคุณภาพชีวิตที่เป็นมิตรกับสิ่งแวดล้อม และ (๖) ยุทธศาสตร์ด้านการปรับสมดุลและพัฒนาระบบการบริหารจัดการภาครัฐ โดยมีสาระสำคัญของแต่ละยุทธศาสตร์ สรุปได้ ดังนี้

**๒.๓.๑ ยุทธศาสตร์ด้านความมั่นคง** มีเป้าหมายทั้งในการสร้างเสถียรภาพภายในประเทศ และช่วยลดและป้องกันภัยคุกคามจากภายนอก รวมทั้งสร้างความเชื่อมั่นในกลุ่มประเทศอาเซียนและประชาคมโลกที่มีต่อประเทศไทย กรอบแนวทางที่ต้องให้ความสำคัญ อาทิ

(๑) การเสริมสร้างความมั่นคงของสถาบันหลักและการปกครองระบอบประชาธิปไตยอันมีพระมหากษัตริย์ทรงเป็นประมุข

(๒) การปฏิรูปกลไกการบริหารประเทศและพัฒนาความมั่นคงทางการเมือง ขจัดคอร์รัปชัน สร้างความเชื่อมั่นในกระบวนการยุติธรรม

(๓) การรักษาความมั่นคงภายในและความสงบเรียบร้อยภายใน ตลอดจนการบริหารจัดการความมั่นคงชายแดนและชายฝั่งทะเล

(๔) การพัฒนาระบบ กลไก มาตรการและความร่วมมือระหว่างประเทศทุกระดับ และรักษาคุณภาพความสัมพันธ์กับประเทศมหาอำนาจ เพื่อป้องกันและแก้ไขปัญหาความมั่นคงรูปแบบใหม่

(๕) การพัฒนาเสริมสร้างศักยภาพการป้องกันประเทศ การรักษาความสงบเรียบร้อยภายในประเทศสร้างความร่วมมือกับประเทศเพื่อนบ้านและมิตรประเทศ

(๖) การพัฒนาระบบการเตรียมพร้อมแห่งชาติและระบบบริหารจัดการภัยพิบัติรักษาความมั่นคงของฐานทรัพยากรธรรมชาติ สิ่งแวดล้อม

(๗) การปรับกระบวนการทำงานของกลไกที่เกี่ยวข้องจากแนวตั้งสู่แนวนอนมากขึ้น

**๒.๓.๒ ยุทธศาสตร์ด้านการสร้างความสามารถในการแข่งขัน** เพื่อให้ประเทศไทยสามารถพัฒนาไปสู่การเป็นประเทศพัฒนาแล้ว ซึ่งจำเป็นต้องยกระดับผลิตภาพการผลิตและการใช้นวัตกรรมในการเพิ่มความสามารถในการแข่งขันและการพัฒนาอย่างยั่งยืนทั้งในสาขาอุตสาหกรรม เกษตรและบริการ การสร้างความมั่นคงและปลอดภัยด้านอาหาร การเพิ่มขีดความสามารถทางการค้าและการเป็นผู้ประกอบการ รวมทั้งการพัฒนาฐานเศรษฐกิจแห่งอนาคต ทั้งนี้ภายใต้กรอบการปฏิรูปและพัฒนาปัจจัยเชิงยุทธศาสตร์ทุกด้าน อันได้แก่โครงสร้างพื้นฐานและระบบโลจิสติกส์ วิทยาศาสตร์ เทคโนโลยีและนวัตกรรม การพัฒนาทุนมนุษย์ และการบริหารจัดการทั้งในภาครัฐและภาคธุรกิจเอกชน กรอบแนวทางที่ต้องให้ความสำคัญ อาทิ

(๑) การพัฒนาสมรรถนะทางเศรษฐกิจ ได้แก่การรักษาเสถียรภาพเศรษฐกิจและสร้างความเชื่อมั่น การส่งเสริมการค้าและการลงทุนที่อยู่บนการแข่งขันที่เป็นธรรมและรับผิดชอบต่อสังคม ตลอดจนการพัฒนาประเทศสู่ความเป็นชาติการค้าเพื่อให้ได้ประโยชน์จากห่วงโซ่มูลค่าในภูมิภาค และเป็นการยกระดับไปสู่ส่วนบนของห่วงโซ่มูลค่ามากขึ้น

(๒) การพัฒนาภาคการผลิตและบริการ บนฐานของการพัฒนานวัตกรรมและมีความเป็นมิตรต่อสิ่งแวดล้อม โดยมีการใช้ดิจิทัลและการค้าที่เข้มข้นเพื่อสร้างมูลค่าเพิ่มและขยายกิจกรรมการผลิตและบริการ โดยมุ่งสู่ความเป็นเลิศในระดับโลกและในระดับภูมิภาคในอุตสาหกรรมหลายสาขา และในภาคบริการที่หลากหลายตามรูปแบบการดำเนินชีวิตและการดำเนินธุรกิจที่เปลี่ยนไป รวมทั้งเป็นแหล่งอาหารคุณภาพ สะอาดและปลอดภัยของโลก

- ภาคเกษตร โดยเสริมสร้างฐานการผลิตให้เข้มแข็งและยั่งยืน เพิ่มขีดความสามารถในการแข่งขันของภาคเกษตรส่งเสริมเกษตรกรรายย่อยให้ปรับไปสู่การทำเกษตรยั่งยืนที่เป็นมิตรกับสิ่งแวดล้อมและรวมกลุ่มเกษตรกรในการพัฒนาอาชีพที่เข้มแข็ง และการพัฒนาสินค้าเกษตรที่มีศักยภาพและอาหารคุณภาพ สะอาด และปลอดภัย

- ภาคอุตสาหกรรม โดยพัฒนาอุตสาหกรรมศักยภาพ ยกย่องการพัฒนาอุตสาหกรรมปัจจุบันที่มีศักยภาพสูง และพัฒนาอุตสาหกรรมอนาคตที่มีศักยภาพ โดยการใช้ดิจิทัลและการค้ามาเพิ่มมูลค่าและยกระดับห่วงโซ่มูลค่าในระดับสูงขึ้น

- ภาคบริการ โดยขยายฐานการบริการให้มีความหลากหลาย มีความเป็นเลิศและเป็นมิตรต่อสิ่งแวดล้อม โดยการยกระดับบริการที่เป็นฐานรายได้เดิม เช่น การท่องเที่ยว และพัฒนาให้ประเทศไทยเป็นศูนย์กลางการให้บริการสุขภาพ ธุรกิจบริการด้านการเงินและธุรกิจบริการที่มีศักยภาพอื่นๆ เป็นต้น

(๓) การพัฒนาผู้ประกอบการและเศรษฐกิจชุมชน พัฒนาทักษะผู้ประกอบการยกระดับผลิตภาพแรงงานและพัฒนาวิสาหกิจขนาดกลางและขนาดย่อม (SMEs) ผู้สากล และพัฒนาวิสาหกิจชุมชนและสถาบันเกษตรกร

(๔) การพัฒนาพื้นที่เศรษฐกิจพิเศษและเมืองพัฒนาเขตเศรษฐกิจพิเศษชายแดน และพัฒนาระบบเมืองศูนย์กลางความเจริญ จัดระบบผังเมืองที่มีประสิทธิภาพและมีส่วนร่วม มีการจัดการสิ่งแวดล้อมเมือง และโครงสร้างพื้นฐานทางสังคมและเศรษฐกิจที่สอดคล้องกับศักยภาพ

(๕) การลงทุนพัฒนาโครงสร้างพื้นฐาน ในด้านการขนส่ง ด้านพลังงาน ระบบเทคโนโลยีสารสนเทศและการสื่อสารและการวิจัยและพัฒนา

(๖) การเชื่อมโยงกับภูมิภาคและเศรษฐกิจโลกสร้างความเป็นหุ้นส่วนการพัฒนา กับนานาชาติ ส่งเสริมความร่วมมือกับนานาชาติในการสร้างความมั่นคงด้านต่างๆ เพิ่มบทบาทของไทยในองค์กรระหว่างประเทศ รวมถึงสร้างองค์ความรู้ด้านการต่างประเทศ

**๒.๓.๓ ยุทธศาสตร์การพัฒนาและเสริมสร้างศักยภาพคน เพื่อพัฒนาคนและสังคมไทยให้เป็นรากฐานที่แข็งแกร่งของประเทศมีความพร้อมทางกาย ใจ สติปัญญา มีความเป็นสากล มีทักษะการคิดวิเคราะห์อย่างมีเหตุผล มีระเบียบวินัย เคารพกฎหมาย มีคุณธรรมจริยธรรม รู้คุณค่าความเป็นไทย มีครอบครัวที่มั่นคง กรอบแนวทางที่ต้องให้ความสำคัญ อาทิ**

(๑) การพัฒนาศักยภาพคนตลอดช่วงชีวิตให้สนับสนุนการเจริญเติบโตของประเทศ

(๒) การยกระดับคุณภาพการศึกษาและการเรียนรู้ให้มีคุณภาพ เท่าเทียม และทั่วถึง

(๓) การปลูกฝังระเบียบวินัย คุณธรรม จริยธรรมค่านิยมที่พึงประสงค์

(๔) การสร้างเสริมให้คนมีสุขภาวะที่ดี

(๕) การสร้างความอยู่ดีมีสุขของครอบครัวไทยเสริมสร้างบทบาทของสถาบันครอบครัวในการป่มเพาะจิตใจให้เข้มแข็ง

**๒.๓.๔ ยุทธศาสตร์ด้านการสร้างโอกาสความเสมอภาคและเท่าเทียมกันทางสังคม เพื่อเร่งกระจายโอกาสการพัฒนาและสร้างความมั่นคงให้ทั่วถึง ลดความเหลื่อมล้ำไปสู่สังคมที่เสมอภาคและเป็นธรรม กรอบแนวทางที่ต้องให้ความสำคัญ อาทิ**

(๑) การสร้างความมั่นคงและการลดความเหลื่อมล้ำทางด้านเศรษฐกิจและสังคม

(๒) การพัฒนาระบบบริการและระบบบริหารจัดการสุขภาพ

(๓) การสร้างสภาพแวดล้อมและนวัตกรรมที่เอื้อต่อการดำรงชีวิตในสังคมสูงวัย

(๔) การสร้างความเข้มแข็งของสถาบันทางสังคมทุนทางวัฒนธรรมและความเข้มแข็งของชุมชน

(๕) การพัฒนาการสื่อสารมวลชนให้เป็นกลไกในการสนับสนุนการพัฒนา

**๒.๓.๕ ยุทธศาสตร์ด้านการสร้างการเติบโตบนคุณภาพชีวิตที่เป็นมิตรต่อสิ่งแวดล้อม** เพื่อเร่งอนุรักษ์ฟื้นฟูและสร้างความมั่นคงของฐานทรัพยากรธรรมชาติ และมีความมั่นคงด้านน้ำ รวมทั้งมีความสามารถในการป้องกันผลกระทบและปรับตัวต่อการเปลี่ยนแปลงสภาพภูมิอากาศและภัยพิบัติธรรมชาติ และพัฒนามุ่งสู่การเป็นสังคมสีเขียว กรอบแนวทางที่ต้องให้ความสำคัญ อาทิ

- (๑) การจัดระบบอนุรักษ์ฟื้นฟูและป้องกันการทำลายทรัพยากรธรรมชาติ
- (๒) การวางระบบบริหารจัดการน้ำให้มีประสิทธิภาพทั้ง ๒๕ ลุ่มน้ำ เน้นการปรับ

ระบบการบริหารจัดการอุทกภัยอย่างบูรณาการ

- (๓) การพัฒนาและใช้พลังงานที่เป็นมิตรกับสิ่งแวดล้อม
- (๔) การพัฒนาเมืองอุตสาหกรรมเชิงนิเวศและเมืองที่เป็นมิตรกับสิ่งแวดล้อม
- (๕) การร่วมลดปัญหาโลกร้อนและปรับตัวให้พร้อมกับการเปลี่ยนแปลงสภาพ

ภูมิอากาศ

- (๖) การใช้เครื่องมือทางเศรษฐศาสตร์และนโยบายการคลังเพื่อสิ่งแวดล้อม

**๒.๓.๖ ยุทธศาสตร์ด้านการปรับสมดุลและพัฒนาระบบ** การบริหารจัดการภาครัฐ เพื่อให้หน่วยงานภาครัฐมีขนาดที่เหมาะสมกับบทบาทภารกิจ มีสมรรถนะสูง มีประสิทธิภาพและประสิทธิผลกระจายบทบาทภารกิจไปสู่ท้องถิ่นอย่างเหมาะสม มีธรรมาภิบาลกรอบแนวทางที่ต้องให้ความสำคัญ อาทิ

- (๑) การปรับปรุงโครงสร้าง บทบาท ภารกิจของหน่วยงานภาครัฐ ให้มีขนาดที่

เหมาะสม

- (๒) การวางระบบบริหารราชการแบบบูรณาการ
- (๓) การพัฒนาระบบบริหารจัดการกำลังคนและพัฒนาบุคลากรภาครัฐ
- (๔) การต่อต้านการทุจริตและประพฤติมิชอบ
- (๕) การปรับปรุงกฎหมายและระเบียบต่างๆให้ทันสมัย เป็นธรรมและเป็นสากล
- (๖) การพัฒนาระบบการให้บริการประชาชนของหน่วยงานภาครัฐ
- (๗) การปรับปรุงการบริหารจัดการรายได้และรายจ่ายของภาครัฐ

## ๒.๔ กลไกการขับเคลื่อนกระบวนการพัฒนา

ยุทธศาสตร์ชาติจะเป็นแผนแม่บทหลักในการพัฒนาประเทศเพื่อให้ส่วนราชการและหน่วยงานต่างๆ ใช้เป็นแนวทางในการจัดทำแผนยุทธศาสตร์การพัฒนาประเทศในด้านต่างๆ อาทิ แผนพัฒนาเศรษฐกิจและสังคมแห่งชาติ แผนเฉพาะด้านต่างๆ เช่น ด้านความมั่นคง เศรษฐกิจ การศึกษา ศิลปวัฒนธรรม ฯลฯ แผนปฏิบัติการในระดับกระทรวงและในระดับพื้นที่ ให้มีความสอดคล้องกันตามห้วงเวลานอกจากนี้ ยุทธศาสตร์ชาติจะใช้เป็นกรอบในการจัดสรรงบประมาณและทรัพยากรอื่นๆ ของประเทศ เพื่อขับเคลื่อนการพัฒนาอย่างมีเอกภาพให้บรรลุเป้าหมาย โดยจะต้องอาศัยการประสานความร่วมมือจากหลายภาคส่วน ภายใต้ระบบประชาธิปไตย คือ ความร่วมมือของภาครัฐภาคเอกชน ภาคประชาชนและประชาสังคม ทั้งนี้ รัฐธรรมนูญแห่งราชอาณาจักรไทยจะได้มีการกำหนดเกี่ยวกับบทบาทของยุทธศาสตร์ชาติและแนวทางในการนำยุทธศาสตร์ชาติไปสู่การปฏิบัติ เพื่อที่ส่วนราชการและหน่วยงานต่างๆ จะสามารถขับเคลื่อนการพัฒนาได้อย่างต่อเนื่องและบูรณาการ

## ๒.๕ ปัจจัยความสำเร็จของยุทธศาสตร์ชาติ

**๒.๕.๑ สารของยุทธศาสตร์ชาติ** กำหนดวิสัยทัศน์ระยะยาวที่ชัดเจน มีการกำหนดเป้าหมายและภาพในอนาคตของประเทศที่ชัดเจนและเป็นที่ยอมรับ และยอมรับเป็นเจ้าของร่วมกัน สามารถถ่ายทอดเป้าหมายของยุทธศาสตร์ชาติ สู่เป้าหมายเฉพาะด้านต่างๆ ตามระยะเวลาเป็นช่วงๆ ของหน่วยงานปฏิบัติได้ และมีการกำหนดตัวชี้วัดที่สามารถวัดผลสัมฤทธิ์ได้

**๒.๕.๒ ระบบและกฎหมาย** มีกฎหมายรองรับ มีกลไกเชื่อมโยงกับแผนพัฒนาเศรษฐกิจและสังคมแห่งชาติและแผนในระดับต่างๆ เพื่อให้ส่วนราชการนายยุทธศาสตร์ชาติไปปฏิบัติ รวมทั้งกรอบกฎหมายด้านการจัดสรรงบประมาณ ให้สามารถระดมทรัพยากรเพื่อผลักดันขับเคลื่อนการดำเนินการตามยุทธศาสตร์ชาติอย่างมีบูรณาการ และกรอบกฎหมายที่จะกำหนดให้การดำเนินการตามยุทธศาสตร์ชาติมีความต่อเนื่อง รวมทั้งมีระบบการติดตามและประเมินผลอย่างเป็นระบบในทุกระดับ

**๒.๕.๓ กลไกสู่การปฏิบัติ** มีกลไกที่สอดคล้อง/สอดคล้องตั้งแต่ระดับการจัดการยุทธศาสตร์ การนำไปสู่การปฏิบัติ และการติดตามประเมินผล รวมทั้งมีกลไกในการกำกับดูแล บริหารจัดการ และการขับเคลื่อนยุทธศาสตร์ชาติสู่การปฏิบัติอย่างมีประสิทธิภาพและหน่วยงานปฏิบัติจะต้องมีความเข้าใจ สามารถกำหนดแผนงานโครงการให้สอดคล้องกับเป้าหมายที่กำหนดไว้ในยุทธศาสตร์ชาติ

## ๑.๒ แผนพัฒนาเศรษฐกิจและสังคมแห่งชาติ ฉบับที่ ๑๓

การจัดทำแผนพัฒนาท้องถิ่นของ อบต. มีความสัมพันธ์และสอดคล้องกับแผนยุทธศาสตร์พัฒนาขององค์กรปกครองส่วนท้องถิ่น โดยแผนยุทธศาสตร์การพัฒนาจะต้องสอดคล้องกับแผนพัฒนาเศรษฐกิจและสังคมแห่งชาติ ฉบับที่ ๑๓ (พ.ศ. ๒๕๖๖ – ๒๕๗๐)

ดังนั้น เพื่อให้การจัดทำแผนพัฒนาท้องถิ่น (พ.ศ. ๒๕๖๖ – ๒๕๗๐) ขององค์การบริหารส่วนตำบลพะเยียง มีความสอดคล้องกับทิศทางแผนพัฒนาเศรษฐกิจและสังคมแห่งชาติ ฉบับที่ ๑๓ จึงได้จัดทำแผนพัฒนาขึ้น จำนวนทั้งสิ้น ๖ ยุทธศาสตร์ ดังนี้

๑. ยุทธศาสตร์ด้านโครงสร้างพื้นฐาน
๒. ยุทธศาสตร์ด้านการจัดระเบียบชุมชน/สังคมและการรักษาความสงบเรียบร้อย
๓. ยุทธศาสตร์ด้านทรัพยากรธรรมชาติและสิ่งแวดล้อม
๔. ยุทธศาสตร์ด้านการส่งเสริมคุณภาพชีวิต การศึกษา ศาสนา ศิลปวัฒนธรรมประเพณีและภูมิปัญญาท้องถิ่น
๕. ยุทธศาสตร์ด้านการส่งเสริมการลงทุน พาณิชยกรรมและการท่องเที่ยว
๖. ยุทธศาสตร์ด้านการบริหารจัดการบ้านเมืองที่ดี

### วิสัยทัศน์องค์การบริหารส่วนตำบลมะเฟือง

องค์การบริหารส่วนตำบลมะเฟือง ได้กำหนดวิสัยทัศน์ (vision) เพื่อเป็นสภาพการณ์ในอนาคต ซึ่งเป้าหมายและปารณา คาคหวังที่จะเกิดขึ้นหรือบรรลุในอนาคตข้างหน้า ตำบลมะเฟืองมีพื้นที่มากประชาชนส่วนมากทำการเกษตร ยังขาดระบบชลประทานที่ดี ประชาชนส่วนมากยังยากจนอยู่คาดหวังว่าปัญหาต่างๆ จะได้รับการแก้ไข สร้างการอยู่ดีกินดีให้กับประชาชนในพื้นที่จึงได้กำหนดวิสัยทัศน์ ดังนี้

**“ตำบลมะเฟืองเป็นตำบลที่น่าอยู่ เน้นการเกษตรชีวภาพ เยาวชนมีการศึกษาที่ทันสมัย อนุรักษ์ภูมิปัญญาท้องถิ่น บ้านเมืองสะอาดตา สุขภาพดีถ้วนหน้า กระตุ้นวิสาหกิจชุมชน”**

#### พันธกิจ (Mission)

๑. จัดให้มีการบำรุงรักษาทางบกและทางน้ำ
๒. บำรุงและส่งเสริมการประกอบอาชีพของประชาชน
๓. ส่งเสริมการทำเกษตรชีวภาพ
๔. พัฒนาตำบลให้เป็นบ้านเมืองน่าอยู่และพัฒนาคุณภาพชีวิต
๕. การพัฒนาการเมืองการบริหาร

#### จุดมุ่งหมายเพื่อการพัฒนา

๑. การคมนาคมขนส่งสะดวกสบายมากขึ้น
๒. ประชาชนมีอาชีพและรายได้เพียงพอ
๓. เพื่อลดต้นทุนการผลิตทางการเกษตรและรักษาคุณภาพชีวิตปลอดภัยสิ่งแวดล้อม
๔. เพื่อประชาชนในตำบลมีคุณภาพชีวิตและความเป็นอยู่ที่ดี
๕. บริหารงานขององค์การบริหารส่วนตำบลมีประสิทธิภาพ ทำให้เกิดประสิทธิผล

### วิสัยทัศน์ของจังหวัดบุรีรัมย์ (Vision)

“การท่องเที่ยวแหล่งอารยธรรม การอุตสาหกรรมครัวเรือนก้าวหน้า นำหน้าด้านเกษตรอินทรีย์ คุณภาพชีวิตดี มีมาตรฐานการศึกษา ประชาชนมีสุข”

#### เป้าประสงค์และเป้าหมายของจังหวัดบุรีรัมย์ (Goals)

“สังคมเข้มแข็ง ประชาชนมั่นคง”

#### ประเด็นยุทธศาสตร์ของจังหวัดบุรีรัมย์ (Strategies)

##### ประเด็นยุทธศาสตร์ที่ ๑ สังคมเกษตรที่มีคุณภาพที่ดี

- ๑.๑ พัฒนาปัจจัยพื้นฐานการเกษตร
- ๑.๒ ส่งเสริมการเพิ่มผลผลิตและพัฒนาผลิตภัณฑ์ของชุมชนให้มีคุณภาพ
- ๑.๓ ส่งเสริมคุณภาพชีวิต และความเข้มแข็งของชุมชน
- ๑.๔ ส่งเสริมด้านการตลาด

ประเด็นยุทธศาสตร์ที่ ๒ บ้านเมืองน่าอยู่

- ๒.๑ การจัดการผังเมืองให้เป็นระบบ
- ๒.๒ การจัดการทรัพยากรและสิ่งแวดล้อมที่ดี
- ๒.๓ การบริหารจัดการบ้านเมืองที่ดี
- ๒.๔ ส่งเสริมความมั่นคง และความปลอดภัยในชีวิตและทรัพย์สิน

ประเด็นยุทธศาสตร์ที่ ๓ การท่องเที่ยว

- ๓.๑ พัฒนาแหล่งท่องเที่ยว
- ๓.๒ พัฒนาเครือข่ายการเชื่อมโยงการท่องเที่ยว
- ๓.๓ พัฒนาสินค้าและบริการท่องเที่ยว

**ตัวชี้วัดเป้าประสงค์และเป้าหมายของจังหวัด**

การพัฒนาการผลิตสินค้าเกษตรอินทรีย์เพื่อการส่งออก (ข้าวหอมมะลิ)

๑. การเพิ่มพื้นที่การเพาะปลูก
๒. การลดต้นทุนการผลิต
๓. การเพิ่มรายได้
๔. คุณภาพที่ได้มาตรฐาน

การพัฒนาสินค้าแปรรูปเกษตร (ข้าว มันสำปะหลัง)

๑. การเพิ่มผลผลิตต่อไร่สูง
๒. ผลผลิตแปรรูปเพิ่มขึ้น
๓. เพิ่มมูลค่าผลผลิตภัณฑ์

การพัฒนาผลิตภัณฑ์ใหม่และอุตสาหกรรมสิ่งทอ

๑. จำนวนผู้ประกอบการรายใหม่เพิ่มขึ้น
๒. ผลผลิตแปรรูปเพิ่มขึ้น
๓. เพิ่มมูลค่าผลผลิตภัณฑ์

การพัฒนาผลิตภัณฑ์ใหม่และอุตสาหกรรมสิ่งทอ

๑. จำนวนผู้ประกอบการรายใหม่เพิ่มขึ้น
๒. มูลค่าการผลิตผ้าไหมเพิ่มขึ้น
๓. จำนวนผู้ประกอบการที่ได้รับการพัฒนาเข้าสู่มาตรฐานสากล
๔. จำนวนสมาชิกในกลุ่มหรือผู้ได้รับการอบรมออกแบบผลิตภัณฑ์ผ้าไหมหรือเฉพาะด้านเพิ่มขึ้น

การพัฒนาอุตสาหกรรมการท่องเที่ยว

๑. จำนวนนักท่องเที่ยวเพิ่มขึ้น
๒. จำนวนค่าใช้จ่ายของนักท่องเที่ยวต่อคน ต่อวัน เพิ่มขึ้น
๓. การจัดกิจกรรมการท่องเที่ยวในแหล่งท่องเที่ยวเดิม
๓. แหล่งท่องเที่ยวใหม่ได้รับการพัฒนาให้มีศักยภาพ มีจำนวนเพิ่มขึ้น
๔. กิจกรรม MICE ระดับภูมิภาค ระดับประเทศ
๕. สินค้าบริการแก่นักท่องเที่ยว กลุ่มกีฬา Sport
๖. ประชาสัมพันธ์แหล่งท่องเที่ยว
๗. จำนวนที่พักและห้องพักรักที่ได้มาตรฐาน จำนวนเพิ่มขึ้น
๘. ธุรกิจนำเที่ยวและจำนวนมัคคุเทศก์มีคุณภาพและจำนวนเพิ่มขึ้น

## ๙. บุคลากรด้านการท่องเที่ยวเพิ่มขึ้น

### นโยบายการพัฒนาของผู้บริหารองค์การบริหารส่วนตำบลมะเฟือง

เพื่อให้การพัฒนาองค์การบริหารส่วนตำบลมะเฟือง เป็นไปตามความถูกต้องตรงตามความต้องการของประชาชนในพื้นที่ ประชาชน ได้รับการบริการที่ดี มีการขจัดปัญหาที่เกิดขึ้นกับชุมชน มีการพัฒนาที่ทรงประสิทธิภาพ เน้นประชาชนเป็นศูนย์กลางการพัฒนาเป็นผู้ร่วมคิด ร่วมตัดสินใจ ตามปัญหา ความต้องการ ดังนั้นผู้บริหารองค์การบริหารส่วนตำบลมะเฟือง จึงได้กำหนดนโยบายการพัฒนาด้านต่างๆ ดังนี้

#### ๑. นโยบายโครงสร้างพื้นฐาน

๑.๑ พัฒนา ก่อสร้าง ปรับปรุง ซ่อมแซม บำรุง ถนนลาดยาง คอนกรีต ถนนหินคลุก ขยายถนน ดินหรือลูกรังเป็นเส้นทาง คมนาคมให้ได้มาตรฐาน

๑.๒ พัฒนา ปรับปรุงระบบประปาให้เพียงพอในการอุปโภคและบริโภค ครอบคลุมพื้นที่บริการ อย่างเท่าเทียม กัน เพื่อยกระดับคุณภาพชีวิตของประชาชน

๑.๓ พัฒนาระบบคลองส่งน้ำ(คลองไส้ไก่) เพื่อผันน้ำเข้าสู่แปลงพื้นที่ทำการเกษตรของเกษตรกร อย่างทั่วถึงในระดับตำบล

๑.๔ ติดตั้ง ซ่อมแซม ไฟฟ้าส่องสว่างในชุมชน และขยายเขตการให้บริการไฟฟ้าสาธารณะให้ ทั่วถึงทั้งเขตองค์การบริหารส่วนตำบลมะเฟือง

๑.๕ ขุดลอกแหล่งน้ำตื้นเขิน เพื่อส่งเสริมการเกษตรในพื้นที่

#### ๒. นโยบายด้านการจัดระเบียบชุมชน/สังคมและการรักษาความสงบเรียบร้อย

๒.๑ สนับสนุนกิจกรรมด้านการป้องกันและบรรเทาสาธารณภัย ฝึกอบรมสมาชิกอาสาสมัคร ป้องกันภัยฝ่ายพลเรือน (อปพร.) จัดหาวัสดุ อุปกรณ์ และยานพาหนะใช้ในการปฏิบัติงานของสมาชิก อาสาสมัครป้องกันภัยฝ่ายพลเรือน อย่างมีประสิทธิภาพ

๒.๒ สนับสนุนกิจกรรมด้านการป้องกันและแก้ไขยาเสพติด

๒.๓ สนับสนุนกิจกรรมสร้างระบบความปลอดภัยในชีวิตและทรัพย์สินของประชาชนในตำบล เช่น ติดตั้งกล้องวงจรปิดในพื้นที่สุ่มเสี่ยง

#### ๓. นโยบายด้านทรัพยากรธรรมชาติและสิ่งแวดล้อม

๓.๑ บริหารจัดการขยะมูลฝอยและสิ่งปฏิกูลในท้องที่ตำบลอย่างมีคุณภาพ

๓.๒ รมรงค์ปลูกจิตสำนึกของเด็กเยาวชนและประชาชนในการป้องกัน และแก้ไขปัญหา สิ่งแวดล้อมส่งเสริมการมีส่วนร่วมของประชาชนในการแยกกำจัดขยะและดูแลรักษาความสะอาด

๓.๓ ปรับปรุงภูมิทัศน์รอบๆบริเวณอ่างแก้มลิงกุดตลาดยาวให้ร่มรื่นสวยงาม

๓.๔ ส่งเสริมสนับสนุน กิจกรรมการเพิ่มพื้นที่สีเขียวและจัดหาพันธุ์กล้าไม้ให้ประชาชน เพิ่มพื้นที่ การปลูกป่าเพิ่มเติม

#### ๔. นโยบายด้านการส่งเสริมคุณภาพชีวิต การศึกษา ศาสนา ศิลปะวัฒนธรรมประเพณีและภูมิ ปัญญาท้องถิ่น

- ๔.๑ ส่งเสริมการสร้างชุมชนน่าอยู่ และการสร้างความเข้มแข็งและความสามัคคีของชุมชน
- ๔.๒ ส่งเสริมการผลิตสินค้าในชุมชนและสินค้าที่เป็นภูมิปัญญาท้องถิ่น เพื่อให้มีการสร้างงาน สร้างเงิน สร้างรายได้ในชุมชนให้มีการอยู่ดีกินดี มีสุข
- ๔.๓ ส่งเสริมและสนับสนุนกลุ่มอาชีพต่างๆ ในตำบล เช่น กลุ่มพัฒนาสตรี กลุ่มอาชีพประมงน้ำจืด กลุ่มเกษตรกรผู้เลี้ยงสัตว์ และจัดสรรที่ดินสาธารณประโยชน์ (ถ้ามี) ที่ไม่ได้ใช้ประโยชน์ แบ่งเป็นพื้นที่ปลูกหญ้าสำหรับกลุ่มผู้เลี้ยงโค กระบืออย่างทั่วถึง
- ๔.๔ ส่งเสริมและสนับสนุนให้ประชาชนในพื้นที่ใช้วิถีชีวิตนาระบบเศรษฐกิจแบบพอเพียง มาใช้ให้เกิดประโยชน์ในทางปฏิบัติอย่างแท้จริง
- ๔.๕ ให้การส่งเสริมและจัดสวัสดิการแก่เด็กผู้ด้อยโอกาส คนพิการ คนชรา และ ผู้สูงอายุอย่างทั่วถึง สามารถดำรงชีวิตอยู่ได้อย่างปกติสุขในสังคม
- ๔.๖ สนับสนุนงานสาธารณสุขมูลฐาน กิจกรรมการดำเนินงานของ อสม.เพื่อขับเคลื่อน การทำงานด้านสุขภาพให้กับประชาชน
- ๔.๗ สนับสนุนการป้องกันและควบคุมโรคระบาดต่าง ๆ ที่ก่อให้เกิดผลกระทบต่อ ความเป็นอยู่กับชีวิตและสุขภาพพลานามัยของประชาชน
- ๔.๘ มุ่งเน้นให้ความรู้แก่ประชาชนในการป้องกันและเข้าใจในการรักษาสุขภาพอนามัย อย่างทั่วถึง
- ๔.๙ ส่งเสริมและสนับสนุนการศึกษาแก่เด็ก เยาวชนประชาชนทั้งในและนอกระบบอย่างต่อเนื่อง
- ๔.๑๐ พัฒนาศูนย์พัฒนาเด็กเล็กให้มีศักยภาพให้ได้มาตรฐาน โดยจัดให้มีการสื่อการเรียนการสอนและเทคโนโลยีสมัยใหม่เพื่อให้เด็กมีพื้นฐานที่ดีในการเรียนรู้ในระดับที่สูงขึ้น
- ๔.๑๑ ส่งเสริมให้มีเครือข่ายการเรียนรู้ในชุมชนเพื่อเป็นแหล่งค้นคว้าหาความรู้
- ๔.๑๒ ส่งเสริมสนับสนุนกิจกรรมนันทนาการ การกีฬาทุกประเภทเพื่อพัฒนาด้านสุขภาพ จัดให้มีสถานที่ออกกำลังกาย ลานกีฬากลางแจ้งและอุปกรณ์การกีฬาที่จำเป็นอย่างต่อเนื่อง จัดการแข่งขันกีฬาในระดับตำบลเพื่อให้ประชาชนใช้เวลาว่างให้เกิดประโยชน์
- ๔.๑๓ ส่งเสริม สืบทอด ทำนุบำรุง กิจกรรมทางศาสนา ศิลปวัฒนธรรมประเพณีต่างๆ เช่น ประเพณีลอยกระทง ประเพณีสงกรานต์ ประเพณีแห่เทียนเข้าพรรษา และการเฉลิมฉลองอนุสาวรีย์พระยาเสนาสงคราม ฯลฯ
- ๔.๑๔ ส่งเสริมให้มีการถ่ายทอดภูมิปัญญาท้องถิ่นแก่เด็กและเยาวชนรุ่นหลัง

#### **๕. นโยบายด้านการส่งเสริมการลงทุน พาณิชยกรรมและการท่องเที่ยว**

- ๕.๑ ส่งเสริม สนับสนุนให้มีศูนย์กลางจำหน่ายสินค้าผลิตภัณฑ์พื้นบ้านในครัวเรือนและชุมชน
- ๕.๒ ส่งเสริม สนับสนุนเศรษฐกิจชุมชน สร้างความเข้มแข็งแบบพอเพียงและชุมชนพึ่งตนเอง
- ๕.๓ ส่งเสริมอาชีพให้กับประชาชน โดยยึดหลักเศรษฐกิจพอเพียง นำภูมิปัญญาท้องถิ่นมาใช้ให้เกิดประโยชน์และเพิ่มรายได้ให้กับประชาชน
- ๕.๔ สนับสนุน จัดหางบประมาณเพื่อมาก่อสร้างปรับปรุงกุดตลาดยาวเป็นแหล่งท่องเที่ยวประจำตำบล อำเภอ และจังหวัด และส่งเสริมกิจกรรมการท่องเที่ยวในตำบล อาทิ กิจกรรมจัดงานเทศกาลปิดทองหลวงปู่วงศ์ กิจกรรมแข่งเรือประมงพื้นบ้าน กิจกรรมการแข่งขันการจับปลาน้ำจืด

## ๖.นโยบายด้านการบริหารจัดการบ้านเมืองที่ดี

๖.๑ ส่งเสริมให้ประชาชนมีส่วนร่วมในการบริหารท้องถิ่น ร่วมกำหนดวิสัยทัศน์ ยุทธศาสตร์จัดทำแผนโครงการในการพัฒนาตำบล ร่วมคิด ร่วมทำร่วมแก้ปัญหา และติดตามประเมินผลการดำเนินงาน เพื่อให้การพัฒนาท้องถิ่น อย่างมีประสิทธิภาพ

๖.๒ เพิ่มประสิทธิภาพการให้บริการแก่ประชาชน พัฒนาระบบงาน และสมรรถนะของบุคลากรทุกระดับ มีการจัดการระบบการบริหาร การลดขั้นตอนในการปฏิบัติงาน เพิ่มขีดความสามารถในการปฏิบัติราชการ และการบริการประชาชนให้มีประสิทธิภาพ ประหยัด ถูกต้อง และรวดเร็ว เพื่อให้ประชาชนเกิดความพึงพอใจเมื่อมารับบริการ และมีความพึงพอใจสูงสุด

๖.๓ เน้นการบริหารจัดการที่ดี และโปร่งใส กระจายงบประมาณให้ครอบคลุมทุกพื้นที่

๖.๔ สร้างระบบการบริหารงานบุคคล พัฒนาบุคลากรให้มีความรู้ความสามารถต่อเนื่องตลอดเวลา เพื่อนำมาพัฒนาระบบงาน การให้บริการ โดยเน้นหลักประสิทธิภาพประสิทธิผล ให้เจ้าหน้าที่ปฏิบัติงานด้วยความซื่อสัตย์สุจริต พร้อมทั้งให้ความเป็นธรรมกับข้าราชการและเจ้าหน้าที่

๖.๕ จัดหาเครื่องมือเครื่องใช้ทั้งวัสดุอุปกรณ์ ครุภัณฑ์ต่างๆที่จำเป็นในการทำงานขององค์การบริหารส่วนตำบลมาเพียงพอ เพื่อเพิ่มขีดความสามารถในการให้บริการประชาชน

๖.๖ พัฒนาและเพิ่มประสิทธิภาพระบบการจัดเก็บรายได้ และให้ความรู้ความเข้าใจแก่ผู้มีหน้าที่เสียภาษี เพื่อนำภาษีมาพัฒนาท้องถิ่น

๖.๗ พัฒนาระบบสื่อสารประชาสัมพันธ์การเผยแพร่ข้อมูลข่าวสารให้แก่ประชาชน การจัดซื้อ จัดจ้าง การคลัง การให้บริการด้านต่าง ๆ ขององค์การบริหารส่วนตำบลมาเพียงพอ กฎหมาย ระเบียบข้อบังคับ พร้อมทั้งข้อมูลข่าวสารอื่น ๆ ที่เป็นประโยชน์ต่อประชาชน

รายละเอียดโครงการพัฒนาที่ อปท. ดำเนินการเอง  
แผนพัฒนาท้องถิ่น พ.ศ. ๒๕๖๖ – พ.ศ. ๒๕๗๐

องค์การบริหารส่วนตำบลมะเฟือง  
(แยกตามหมู่บ้าน / แยกตามแผนงาน)

**รายละเอียดโครงการพัฒนา**  
**แผนพัฒนาท้องถิ่น (พ.ศ.2566 - 2570)**  
**สำหรับ องค์กรปกครองส่วนท้องถิ่นดำเนินการ**  
**องค์การบริหารส่วนตำบลมะเฟือง**

ก. ยุทธศาสตร์จังหวัดบุรีรัมย์ ที่ ๒ บ้านเมืองน่าอยู่

ข. ยุทธศาสตร์การพัฒนาขององค์กรปกครองส่วนท้องถิ่นในเขตจังหวัดบุรีรัมย์ การจัดการผังเมืองที่เป็นระบบ / ส่งเสริมความมั่นคง และความปลอดภัยในชีวิตและทรัพย์สิน

ยุทธศาสตร์ ที่ ๑. ด้านโครงสร้างพื้นฐาน ๑.๑ ด้านการคมนาคมขนส่ง สาธารณูปโภค สาธารณูปการ

แผนงาน เคหะและชุมชน

ที่	โครงการ	วัตถุประสงค์	เป้าหมาย (ผลผลิตของโครงการ)	งบประมาณและที่ผ่านมา					ตัวชี้วัด (KPI)	ผลที่คาดว่าจะได้รับ	หน่วยงานรับผิดชอบหลัก
				๒๕๖๖ (บาท)	๒๕๖๗ (บาท)	๒๕๖๘ (บาท)	๒๕๖๙ (บาท)	๒๕๗๐ (บาท)			
1	โครงการปรับปรุงซ่อมแซมถนนบริเวณจุดเชื่อมต่อระหว่างถนนลาดยาง กับถนนคอนกรีต หมู่ 1	เพื่อให้การสัญจรของประชาชนเป็นไปอย่างสะดวกและปลอดภัย	หมู่ 1	20,000					ผิวจราจรอยู่ในสภาพเรียบร้อยปลอดภัย	การคมนาคมมีความปลอดภัยและประชาชนมีชีวิตที่ดีขึ้น	กองช่าง
2	โครงการก่อสร้างถนน คสล. สวนนายสมดี - คลองอีสานเขียว (หมู่ที่ 1)	เพื่อความสะดวกในการสัญจรของประชาชน และสะดวกต่อการขนผลผลิตทาง	กว้าง 4 ม. x ยาว 85 ม. X หนา 0.15 ม.	170,000					ถนน คสล. ที่ได้มาตรฐาน 1 เส้น	การคมนาคมมีความปลอดภัยและประชาชนมีชีวิตที่ดีขึ้น	กองช่าง
3	โครงการก่อสร้างถนน คสล. ด้านหลังอนุสาวรีย์พระยาเสนาสงคราม (หมู่ที่ 1)	เพื่อความสะดวกในการสัญจรของประชาชน	กว้าง 3 ม. x ยาว 70 ม. X หนา 0.15 ม.		200,000				ถนน คสล. ที่ได้มาตรฐาน 1 เส้น	การคมนาคมมีความปลอดภัยและประชาชนมีชีวิตที่ดีขึ้น	กองช่าง

ที่	โครงการ	วัตถุประสงค์	เป้าหมาย (ผลผลิตของโครงการ)	งบประมาณและที่ผ่านมา					ตัวชี้วัด (KPI)	ผลที่คาดว่าจะได้รับ	หน่วยงานรับผิดชอบหลัก
				๒๕๖๖ (บาท)	๒๕๖๗ (บาท)	๒๕๖๘ (บาท)	๒๕๖๙ (บาท)	๒๕๗๐ (บาท)			
4	โครงการก่อสร้างถนน คสล. จากบ้านมะเฟือง - บ้านม่วงใต้ (หมู่ที่ 1)	เพื่อความสะดวกในการสัญจรของประชาชน	กว้าง 6 ม. ยาว 1,850 ม. X หนา 0.20 ม.	#####					ถนน คสล. ที่ได้มาตรฐาน 1 เส้น	การคมนาคมมีความปลอดภัยและประชาชนมีชีวิตที่ดีขึ้น	กองช่าง
5	ก่อสร้างถนน คสล.จากถนนบายพาส(แยกมะเฟือง-แยกบ้านจาน)-บ้านดอนขาม (หมู่ 1)	เพื่อความสะดวกในการสัญจรของประชาชนชาวบ้านมะเฟือง(ในเขต อบต.)	4.00 ม. x 800.00 ม. X 0.15 ม.	1,600,000					มีถนนที่ได้มาตรฐาน 1 สาย/ประชาชนในพื้นที่ได้รับประโยชน์อย่างน้อย 70 %	การคมนาคมมีความปลอดภัยและประชาชนมีชีวิตที่ดีขึ้น	กองช่าง (ส่งประสานแผนกับ อบจ.)
6	ก่อสร้างถนน คสล.สามแยกบายพาส บ้านศรีชะแรต - บ้านหนองน้ำคำ (หมู่ 3)	เพื่อความสะดวกในการสัญจรของประชาชนบ้านหนองน้ำคำ หมู่ 4	4.00 ม. x 3,650.00 ม. X หนา 0.15 ม.	4,562,500	4,562,500	4,562,500	4,562,500		มีถนนที่ได้มาตรฐาน 1 สาย/ประชาชนในพื้นที่ได้รับประโยชน์อย่างน้อย 70 %	การคมนาคมมีความสะดวก รวดเร็วและปลอดภัย	กองช่าง

ที่	โครงการ	วัตถุประสงค์	เป้าหมาย (ผลผลิตของโครงการ)	งบประมาณและที่ผ่านมา					ตัวชี้วัด (KPI)	ผลที่คาดว่าจะได้รับ	หน่วยงานรับผิดชอบหลัก
				๒๕๖๖ (บาท)	๒๕๖๗ (บาท)	๒๕๖๘ (บาท)	๒๕๖๙ (บาท)	๒๕๗๐ (บาท)			
7	ก่อสร้างถนน คสล. จากบ้านนางวรรณิ- ที่ดินนายสมจิต แก้วโธสง หมู่ 11	เพื่อความสะดวกในการสัญจรของประชาชน ศรีษะแตร หมู่ 11	3 ม. x 60 ม. x 0.15 ม.			90,000			มีถนนที่ได้มาตรฐาน 1 สาย/ประชาชนในพื้นที่ได้รับประโยชน์อย่างน้อย 70 %	การคมนาคมมีความสะดวก รวดเร็วและปลอดภัย	กองช่าง
8	ก่อสร้างถนน คสล.จากบ้านนางสงบ หมั่นอุดสาห์ - นางนางศุภาวรรณ ขุนทอง หมู่ 2	เพื่อความสะดวกในการสัญจรของประชาชน บ้านขาด หมู่ 2	3.00 ม. x 140.00 ม. x 0.15 ม.			218,400			มีถนนที่ได้มาตรฐาน 1 สาย/ประชาชนในพื้นที่ได้รับประโยชน์อย่างน้อย 70 %	การคมนาคมมีความปลอดภัยและประชาชนมีชีวิตที่ดีขึ้น	กองช่าง
9	โครงการก่อสร้างท่อลอดเหลี่ยม 1 จุด บริเวณถนนลาดยางสายมะเฟือง - ม่วงใต้ (หมู่ 2)	เพื่อความสะดวกในการสัญจร และช่วยในการระบายน้ำไปยังพื้นที่ต่าง ๆ	ขนาด 2.40 ม. x 2.40 ม. ยาว 15 เมตร	400,000					มีถนนที่ได้มาตรฐาน 1 สาย/ประชาชนในพื้นที่ได้รับประโยชน์อย่างน้อย 70 %	การคมนาคมมีความสะดวก รวดเร็วและปลอดภัย	กองช่าง
10	ยกระดับถนน คสล. จากบ้านนางวรรณิ คมกฤษ - บ้านนายสมกิจ แก้วโธสง หมู่ 11	เพื่อความสะดวกและปลอดภัยในการสัญจรของประชาชน	กว้าง 3 เมตร ยาว 200 เมตร หนา 0.15 เมตร			300,000			มีถนนที่ได้มาตรฐาน 1 สาย/ประชาชนในพื้นที่ได้รับประโยชน์อย่างน้อย 70 %	การคมนาคมมีความสะดวก รวดเร็วและปลอดภัย	กองช่าง

ที่	โครงการ	วัตถุประสงค์	เป้าหมาย (ผลผลิตของโครงการ)	งบประมาณและที่ผ่านมา					ตัวชี้วัด (KPI)	ผลที่คาดว่าจะได้รับ	หน่วยงานรับผิดชอบหลัก
				๒๕๖๖ (บาท)	๒๕๖๗ (บาท)	๒๕๖๘ (บาท)	๒๕๖๙ (บาท)	๒๕๗๐ (บาท)			
11	ก่อสร้างถนน คสล. จากนายทองสา เกี้ยวไธสง – สามแยกโนนเจ้าเมือง ม. 3	เพื่อความสะอาดในการสัญจรของประชาชน ศรีษะเรต หมู่ 3	3 ม. x 200 ม. x 0.15 ม.			330,000			มีถนนที่ได้มาตรฐาน 1 สาย/ประชาชนในพื้นที่ได้รับประโยชน์อย่างน้อย 70 %	การคมนาคมมีความสะอาด รวดเร็วและปลอดภัย	กองช่าง
12	ยกระดับถนน คสล. จากสวนนายศุภวัฒน์ แสนมณี – ดอนปู่ตา หมู่ 6	เพื่อความสะอาดและปลอดภัยในการสัญจรของประชาชน	กว้าง 4.5 เมตร ยาว 170 เมตร หนา 0.15 เมตร			370,000			มีถนน คสล. 1 สาย และประชาชนในพื้นที่อย่างน้อยร้อยละ 70 ได้รับประโยชน์	การคมนาคมมีความสะอาด รวดเร็วและปลอดภัย	กองช่าง
13	ยกระดับถนน คสล. จากบ้านนางโสภภาพร จาระณะ - บ้านนายสมุทร เวชไธสง หมู่ 12	เพื่อความสะอาดในการสัญจรของประชาชน ศรีษะเรต หมู่ 12	3.00 ม. x 250 ม. x 0.15 ม.			410,000			มีถนนที่ได้มาตรฐาน 1 สาย/ประชาชนในพื้นที่ได้รับประโยชน์อย่างน้อย 70 %	การคมนาคมมีความสะอาด รวดเร็วและปลอดภัย	กองช่าง
14	ก่อสร้างถนน คสล. ที่นางมณีรัตน์ สดไธสง - ถนนลาดยาง สาย 2081 หมู่ 4	เพื่อความสะอาดในการสัญจรของประชาชน หมู่ 4	5 ม. x 500 ม. x 0.15 ม.			460,000			มีถนนที่ได้มาตรฐาน 1 สาย/ประชาชนในพื้นที่ได้รับประโยชน์อย่างน้อย 70 %	การคมนาคมมีความสะอาด รวดเร็วและปลอดภัย	กองช่าง

ที่	โครงการ	วัตถุประสงค์	เป้าหมาย (ผลผลิตของโครงการ)	งบประมาณและที่ผ่านมา					ตัวชี้วัด (KPI)	ผลที่คาดว่าจะได้รับ	หน่วยงานรับผิดชอบหลัก
				๒๕๖๖ (บาท)	๒๕๖๗ (บาท)	๒๕๖๘ (บาท)	๒๕๖๙ (บาท)	๒๕๗๐ (บาท)			
15	ก่อสร้างถนน คสล. รอบที่ทำการ สนง.อบต.มะเฟือง	เพื่อให้เกิดความสะดวกในการสัญจร สำหรับผู้มาติดต่อราชการ	กว้าง 4.00 ม. x ยาว 250 ม. X 0.15 ม.			500,000			ประชาชนที่มาติดต่อราชการหรือมารับบริการ ได้ประโยชน์ 100 %	เกิดความสะดวกในการสัญจร สำหรับผู้มาติดต่อราชการ	กองช่าง
16	ก่อสร้างยกระดับถนน คสล. จากถนนทางเข้าหมู่บ้าน - สวนนางกัลยาณี โคตรมงคล ม.7	เพื่อความสะดวกในการสัญจรของประชาชนบ้านสัมภะ หมู่ 7	4.00 ม. x 300.00 ม. X 0.15 ม.			660,000			มีถนนที่ได้มาตรฐาน 1 สาย/ประชาชนในพื้นที่ได้รับประโยชน์อย่างน้อย 70 %	การคมนาคมมีความสะดวก รวดเร็วและปลอดภัย	กองช่าง
17	ก่อสร้างถนน คสล. จาก นางสุนี พรโธสง ไปถึงถนนลาดยางสายมะเฟือง-ม่วงใต้ (หมู่ 2)	เพื่อความสะดวกในการสัญจรของประชาชน บ้านขาด หมู่ 2	3.50 ม. x 1,350 ม. x 0.15 ม.	2,400,000					มีถนนที่ได้มาตรฐาน 1 สาย/ประชาชนในพื้นที่ได้รับประโยชน์อย่างน้อย 70 %	การคมนาคมมีความสะดวก รวดเร็วและปลอดภัย	กองช่าง (ส่งประสานแผนกับ อบจ.)
18	ก่อสร้างถนน คสล.จากบ้านนายสุนิหทัย หนูมา – ถนนรอบเมือง (หลังขนส่ง) ม. 3	เพื่อความสะดวกในการสัญจรของประชาชน ศรีษะแตร หมู่ 3	4.00 ม. x 1,150.00 ม. X 0.15 ม.	1,672,000					มีถนนที่ได้มาตรฐาน 1 สาย/ประชาชนในพื้นที่ได้รับประโยชน์อย่างน้อย 70 %	การคมนาคมมีความสะดวก รวดเร็วและปลอดภัย	กองช่าง (ส่งประสานแผนกับ อบจ.)

ที่	โครงการ	วัตถุประสงค์	เป้าหมาย (ผลผลิตของโครงการ)	งบประมาณและที่ผ่านมา					ตัวชี้วัด (KPI)	ผลที่คาดว่าจะได้รับ	หน่วยงานรับผิดชอบหลัก
				๒๕๖๖ (บาท)	๒๕๖๗ (บาท)	๒๕๖๘ (บาท)	๒๕๖๙ (บาท)	๒๕๗๐ (บาท)			
19	ปรับปรุง ถนน คสล. จากหน้าบ้านนายเอกรินทร์ พลศักดิ์ ระยะทาง 50 เมตร ม. 7	เพื่อความสะดวกในการสัญจรของประชาชนบ้านสัมภหุ 7	50 เมตร		83,000				มีถนนที่ได้มาตรฐาน 1 สาย/ประชาชนในพื้นที่ได้รับประโยชน์อย่างน้อย 70 %	การคมนาคมมีความสะดวก รวดเร็วและปลอดภัย	กองช่าง
20	ก่อสร้างถนน คสล. จากบ้านนายดาวน้อย เสริฐไสสง ถึงบ้านนางอนุชิตา หมู่ 4	เพื่อความสะดวกในการสัญจรของประชาชนบ้านหนองน้ำคำ หมู่ 4	3.00 ม. x 65.00 ม. X หนา 0.15 ม.		97,500				มีถนนที่ได้มาตรฐาน 1 สาย/ประชาชนในพื้นที่ได้รับประโยชน์อย่างน้อย 70 %	การคมนาคมมีความสะดวก รวดเร็วและปลอดภัย	กองช่าง
21	ก่อสร้างถนน คสล. จากหน้าบ้านนายสิน เจริญศรี – บ้านนางเพ็ญศรี โพธิ์ทั้ง หมู่ 2	เพื่อความสะดวกและปลอดภัยในการสัญจรของประชาชน	กว้าง 4 ม. * ยาว 50 ม. * หนา 0.15 ม.		100,000				มีถนนที่ได้มาตรฐาน 1 สาย/ประชาชนในพื้นที่ได้รับประโยชน์อย่างน้อย 70 %	การคมนาคมมีความสะดวก รวดเร็วและปลอดภัย	กองช่าง
22	ปรับปรุงถนน คสล. เส้นบ้านปลาควัว – ตอนตุม หมู่ 9	เพื่อความสะดวกและปลอดภัยในการสัญจรของประชาชน	กว้าง 4 ม. ยาว 5 ม. หนา 0.15 ม. พร้อมวางท่อ คสล. ขนาด ศก. 1.0 เมตร จำนวน 3		100,000				มีถนนดิน 1 สาย ประชาชนในพื้นที่อย่างน้อยร้อยละ 70 ได้รับประโยชน์	การคมนาคมมีความสะดวก รวดเร็วและปลอดภัย	กองช่าง

ที่	โครงการ	วัตถุประสงค์	เป้าหมาย (ผลผลิตของโครงการ)	งบประมาณและที่ผ่านมา					ตัวชี้วัด (KPI)	ผลที่คาดว่าจะได้รับ	หน่วยงานรับผิดชอบหลัก
				๒๕๖๖ (บาท)	๒๕๖๗ (บาท)	๒๕๖๘ (บาท)	๒๕๖๙ (บาท)	๒๕๗๐ (บาท)			
23	ยกระดับถนน คสล. จากบ้านนายถาวร พินิจกิจ – นายชิวัน ลาโรสง หมู่ 4	เพื่อความสะดวกและปลอดภัยในการสัญจรของประชาชน	กว้าง 4 เมตร ยาว 50 เมตร หนา 0.15 เมตร	110,000					มีถนนที่ได้มาตรฐาน 1 สาย/ประชาชนในพื้นที่ได้รับประโยชน์อย่างน้อย 70 %	การคมนาคมมีความสะดวกปลอดภัยและประชาชนมีชีวิตที่ดีขึ้น	กองช่าง
24	ก่อสร้างถนน คสล.จากบ้านนายเบ็ด เสนาวงศ์ ถึงบ้านนางมะลิ เจ้ยโรสง ม.7	เพื่อความสะดวกในการสัญจรของประชาชนบ้านสัมภ หมู่ 7	3.00 ม. x 88.00 ม. X 0.15 ม.		132,000				มีถนนที่ได้มาตรฐาน 1 สาย/ประชาชนในพื้นที่ได้รับประโยชน์อย่างน้อย 70 %	การคมนาคมมีความสะดวกรวดเร็วและปลอดภัย	กองช่าง
25	ก่อสร้างถนน คสล. จากถนนลาดยางทางเข้าหมู่บ้าน – ปู่ตา หมู่ 6	เพื่อความสะดวกและปลอดภัยในการสัญจรของประชาชน	กว้าง 2.50 เมตร ยาว 150 เมตร หนา 0.15 เมตร	200,000					มีถนน คสล. 1 สาย และประชาชนในพื้นที่อย่างน้อยร้อยละ 70 ได้รับประโยชน์	การคมนาคมมีความสะดวกรวดเร็วและปลอดภัย	กองช่าง
26	ปรับปรุงถนน คสล. เส้นกลางหมู่บ้าน หมู่ 7	เพื่อความสะดวกในการสัญจรของประชาชนบ้านสัมภ หมู่ 7	กว้างข้างละ 0.40 ม. X ยาวข้างละ 270.00 ม.	216,000					ประชาชนชาวบ้านสัมภได้รับประโยชน์ จำนวน 100 %	การคมนาคมสะดวกปลอดภัย มีการระบายน้ำที่ดี	กองช่าง

ที่	โครงการ	วัตถุประสงค์	เป้าหมาย (ผลผลิตของโครงการ)	งบประมาณและที่ผ่านมา					ตัวชี้วัด (KPI)	ผลที่คาดว่าจะได้รับ	หน่วยงานรับผิดชอบหลัก
				๒๕๖๖ (บาท)	๒๕๖๗ (บาท)	๒๕๖๘ (บาท)	๒๕๖๙ (บาท)	๒๕๗๐ (บาท)			
27	ก่อสร้างถนน คสล.จากบ้านนายสมบุญ เจียมทอง ถึงสวนนางจักร สำราญดี ม.2	เพื่อความสะอาดในการสัญจรของประชาชน บ้านขาด หมู่ 2	3.00 ม. x 172.00 ม. x 0.15 ม.	258,000					มีถนนที่ได้มาตรฐาน 1 สาย/ประชาชนในพื้นที่ได้รับประโยชน์อย่างน้อย 70 %	การคมนาคมมีความปลอดภัยและประชาชนมีชีวิตที่ดีขึ้น	กองช่าง
28	ก่อสร้างถนน คสล. จากถนนคอนกรีต โรงสูบน้ำ - ประปาหมู่บ้าน ม.9	เพื่อความสะอาดในการสัญจรของประชาชนบ้านปลาค้าว หมู่ 9	4.00 ม. x 250.00 ม. X 0.15 ม.	275,000					มีถนนที่ได้มาตรฐาน 1 สาย/ประชาชนในพื้นที่ได้รับประโยชน์อย่างน้อย 70 %	การคมนาคมมีความสะอาด รวดเร็วและปลอดภัย	กองช่าง
29	ยกระดับถนน คสล. จากบ้านนายวัฒนา เขียวโคกกรวด - บ้านนางจำปา กองไธสง หมู่ 12	เพื่อความสะอาดในการสัญจรของประชาชน ศรีษะแตร หมู่ 12	3.00 ม. x 250 ม. X 0.15 ม.	410,000					มีถนนที่ได้มาตรฐาน 1 สาย/ประชาชนในพื้นที่ได้รับประโยชน์อย่างน้อย 70 %	การคมนาคมมีความสะอาด รวดเร็วและปลอดภัย	กองช่าง
30	ก่อสร้างถนน คสล. จากบ้านนางอม มีศรี - ฝ่ายน้ำล้น หมู่ 2	เพื่อความสะอาดในการสัญจรของประชาชน บ้านขาด หมู่ 2	4.00 ม. x 600 ม. x 0.15 ม.	440,000					มีถนนที่ได้มาตรฐาน 1 สาย/ประชาชนในพื้นที่ได้รับประโยชน์อย่างน้อย 70 %	การคมนาคมมีความปลอดภัยและประชาชนมีชีวิตที่ดีขึ้น	กองช่าง

ที่	โครงการ	วัตถุประสงค์	เป้าหมาย (ผลผลิตของโครงการ)	งบประมาณและที่ผ่านมา					ตัวชี้วัด (KPI)	ผลที่คาดว่าจะได้รับ	หน่วยงานรับผิดชอบหลัก
				๒๕๖๖ (บาท)	๒๕๖๗ (บาท)	๒๕๖๘ (บาท)	๒๕๖๙ (บาท)	๒๕๗๐ (บาท)			
31	ก่อสร้างถนน คสล. ตอนเพ็ท - หนองแปน หมู่ 6	เพื่อความสะดวกและปลอดภัยในการสัญจรของประชาชน	กว้าง 3 เมตร ยาว 400 เมตร หนา 0.15 เมตร		600,000				มีถนน คสล. 1 สาย และประชาชนในพื้นที่อย่างน้อยร้อยละ 70 ได้รับประโยชน์	การคมนาคมมีความสะดวก รวดเร็วและปลอดภัย	กองช่าง
32	ยกระดับถนน คสล. จากบ้านนางพรสวรรค์ ศรีสมบัติ - บ้านนายทองจันทร์ กุดนอก หมู่ 2	เพื่อความสะดวกในการสัญจรของประชาชน บ้านขาด หมู่ 2	4.00 ม. x 100.00 ม. x 0.10 ม.		110,000			110,000	มีถนนที่ได้มาตรฐาน 1 สาย/ประชาชนในพื้นที่ได้รับประโยชน์อย่างน้อย 70 %	การคมนาคมมีความสะดวก รวดเร็วและปลอดภัย	กองช่าง
33	ยกระดับถนน คสล. จากบ้านนางศิริลักษณ์ บุญมาพิลา- บ้านนายโสภิต แพงเพ็ง หมู่ 2	เพื่อความสะดวกในการสัญจรของประชาชน บ้านขาด หมู่ 2	4.00 ม. x 150.00 ม. x 0.15 ม.		125,000			125,000	มีถนนที่ได้มาตรฐาน 1 สาย/ประชาชนในพื้นที่ได้รับประโยชน์อย่างน้อย 70 %	การคมนาคมมีความสะดวก รวดเร็วและปลอดภัย	กองช่าง
34	ยกระดับถนน คสล. จากบ้านนางมณี อาจแสง - บ้านนางบุญเลิศ กุงไธสง หมู่ 2	เพื่อความสะดวกในการสัญจรของประชาชน บ้านขาด หมู่ 2	3.00 ม. x 200.00 ม. x 0.15 ม.		150,000			150,000	มีถนนที่ได้มาตรฐาน 1 สาย/ประชาชนในพื้นที่ได้รับประโยชน์อย่างน้อย 70 %	การคมนาคมมีความสะดวก รวดเร็วและปลอดภัย	กองช่าง

ที่	โครงการ	วัตถุประสงค์	เป้าหมาย (ผลผลิตของโครงการ)	งบประมาณและที่ผ่านมา					ตัวชี้วัด (KPI)	ผลที่คาดว่าจะได้รับ	หน่วยงานรับผิดชอบหลัก
				๒๕๖๖ (บาท)	๒๕๖๗ (บาท)	๒๕๖๘ (บาท)	๒๕๖๙ (บาท)	๒๕๗๐ (บาท)			
35	ก่อสร้างถนน คสล. จาก หน้าบ้านนางใบ พร้อมศรี – บ้านนางบัวไหล วิชัย สงคราม หมู่ 2	เพื่อความสะดวกและ ปลอดภัยในการสัญจร ของประชาชน	กว้าง 4 ม. * ยาว 200 ม. * หนา 0.15 ม.		200,000	200,000			มีถนนที่ได้มาตรฐาน 1 สาย/ประชาชน ในพื้นที่ได้รับ ประโยชน์อย่างน้อย 70 %	การคมนาคมมี ความสะดวก รวดเร็วและ ปลอดภัย	กองช่าง
36	ก่อสร้างถนน คสล. จาก หน้าบ้านนายวุฒินันท์ เลิศ ไธสง – บ้านนายวีรวัฒน์ พรหมนอก หมู่ 2	เพื่อความสะดวกและ ปลอดภัยในการสัญจร ของประชาชน	กว้าง 4 ม. * ยาว 200 ม. * หนา 0.15 ม.		200,000	200,000			มีถนนที่ได้มาตรฐาน 1 สาย/ประชาชน ในพื้นที่ได้รับ ประโยชน์อย่างน้อย 70 %	การคมนาคมมี ความสะดวก รวดเร็วและ ปลอดภัย	กองช่าง
37	ก่อสร้างถนน คสล. จาก หน้าวัด ถึงเมรุวัดหนอง น้ำคำ หมู่ 4	เพื่อความสะดวกใน การสัญจรของ ประชาชน หมู่ 4	4.00 ม. x 400.00 ม. X หนา 0.15 ม.	400,000	400,000				มีถนนที่ได้มาตรฐาน 1 สาย/ประชาชน ในพื้นที่ได้รับ ประโยชน์อย่างน้อย 70 %	การคมนาคมมี ความสะดวก รวดเร็วและ ปลอดภัย	กองช่าง
38	ขยายถนน คสล.กว้าง(เฉลี่ย) 2 เมตร จากเขตรอยต่อกับ ทต.พุทไธสง – สามแยก รพ.พุทไธสง (หมู่ 3)	เพื่อความสะดวกใน การสัญจรของ ประชาชน ศรีษะแตร หมู่ 3	2.00 ม. x 1,200.00 ม. x 0.15 ม.	700,000	700,000				มีถนนที่ได้มาตรฐาน 1 สาย/ประชาชน ในพื้นที่ได้รับ ประโยชน์อย่างน้อย 70 %	การคมนาคมมี ความสะดวก รวดเร็วและ ปลอดภัย	กองช่าง

ที่	โครงการ	วัตถุประสงค์	เป้าหมาย (ผลผลิตของโครงการ)	งบประมาณและที่ผ่านมา					ตัวชี้วัด (KPI)	ผลที่คาดว่าจะได้รับ	หน่วยงานรับผิดชอบหลัก
				๒๕๖๖ (บาท)	๒๕๖๗ (บาท)	๒๕๖๘ (บาท)	๒๕๖๙ (บาท)	๒๕๗๐ (บาท)			
39	ขยายถนน คสล.กว้าง(เฉลี่ย) 2 เมตร จากเขตรอยต่อกับ ทต.พุดไรสง - สามแยก รพ.พุดไรสง (หมู่ 12)	เพื่อความสะดวกในการสัญจรของประชาชน ศรีษะแตร หมู่ 12	2.00 ม. x 1,200.00 ม. x 0.15 ม.	700,000	700,000				มีถนนที่ได้มาตรฐาน 1 สาย/ประชาชนในพื้นที่ได้รับประโยชน์อย่างน้อย 70 %	การคมนาคมมีความสะดวก รวดเร็วและปลอดภัย	กองช่าง
40	ยกระดับถนน คสล. จาก บ้านนายวิวัฒน์ เจริญพันธุ์ วงศ์ - บ้านนางเสนา นาไล หมู่ 12	เพื่อความสะดวกในการสัญจรของประชาชน ศรีษะแตร หมู่ 12	3.00 ม. x 250 ม. X 0.15 ม.			410,000			มีถนนที่ได้มาตรฐาน 1 สาย/ประชาชนในพื้นที่ได้รับประโยชน์อย่างน้อย 70 %	การคมนาคมมีความสะดวก รวดเร็วและปลอดภัย	กองช่าง
41	ก่อสร้างถนน คสล. จาก บ้านนายสมัย บุญเศษ - แยกดอนเพ็กน้อย หมู่ 6	เพื่อความสะดวกในการสัญจรของประชาชนบ้านดอนขาม หมู่ 6	3 ม. x 35 ม. X 0.15 ม.			580,000			มีถนนที่ได้มาตรฐาน 1 สาย/ประชาชนในพื้นที่ได้รับประโยชน์อย่างน้อย 70 %	การคมนาคมมีความสะดวก รวดเร็วและปลอดภัย	กองช่าง
42	ก่อสร้างถนนหินคลุก จากที่ นานายสง่า พร้อมศรี - ถนนสาย ม.1 ไป ม.6 (หมู่ 2)	เพื่อความสะดวกในการสัญจรของประชาชน บ้านขาด หมู่ 2	5.00 ม. x 1,000.00 ม. x 0.10 ม.			150,000			มีถนนที่ได้มาตรฐาน 1 สาย/ประชาชนในพื้นที่ได้รับประโยชน์อย่างน้อย 70 %	การคมนาคมมีความสะดวก รวดเร็วและปลอดภัย	กองช่าง

ที่	โครงการ	วัตถุประสงค์	เป้าหมาย (ผลผลิตของโครงการ)	งบประมาณและที่ผ่านมา					ตัวชี้วัด (KPI)	ผลที่คาดว่าจะได้รับ	หน่วยงานรับผิดชอบหลัก
				๒๕๖๖ (บาท)	๒๕๖๗ (บาท)	๒๕๖๘ (บาท)	๒๕๖๙ (บาท)	๒๕๗๐ (บาท)			
43	ก่อสร้างถนนลงหินคลุก จากถนนลาดยางสาย 2081 (ปากทางเข้า ม.4) - นานาย ติลก แคร่ไรสง หมู่ 5	เพื่อความสะดวกใน การสัญจรของ ประชาชนบ้านขาด หมู่ 5	3 ม. X 300 x 0.10 ม.			40,000			มีถนนดินลงหินคลุก 1 สาย ประชาชน หมู่ 5 ได้รับประโยชน์	การคมนาคมมี ความสะดวก รวดเร็วและ ปลอดภัย	กองช่าง
44	ปรับปรุงถนนลงหินคลุก เรียบคลองส่งน้ำ หมู่ 8	เพื่อความสะดวกใน การสัญจรของ ประชาชนบ้านม่วงใต้ หมู่ 8	3.00 ม. x 1,000.00 ม. x 0.10 ม.			144,000			มีถนนที่ได้มาตรฐาน 1 สาย/ประชาชน ในพื้นที่ได้รับ ประโยชน์อย่างน้อย 70 %	การคมนาคมมี ความสะดวก รวดเร็วและ ปลอดภัย	กองช่าง
45	ปรับปรุงถนนลงหินคลุก จากถนนม่วง ม.1 - บ้าน หนองน้ำคำ (หมู่ 1)	เพื่อความสะดวกใน การสัญจรของ ประชาชนชาวบ้าน มะเฟือง (ในเขต อบต.)	3.00 ม. x 5,000.00 ม. X หนา 1.00 ม.		200,000	200,000	200,000		มีถนนที่ได้มาตรฐาน 1 สาย/ประชาชน ในพื้นที่ได้รับ ประโยชน์อย่างน้อย 70 %	การคมนาคมมี ความสะดวก รวดเร็วและ ปลอดภัย	กองช่าง
46	ก่อสร้างถนนลงหินคลุก จากถนนางเสนห์ พลศักดิ์ - ถนนเลียบบคลองบ้านส้มกบ หมู่ 7	เพื่อความสะดวกใน การสัญจรของ ประชาชนบ้านส้มกบ หมู่ 7	3 ม. x 350 ม. X สูง 0.10 ม.	42,000					มีถนนที่ได้มาตรฐาน 1 สาย/ประชาชน ในพื้นที่ได้รับ ประโยชน์อย่างน้อย 70 %	การคมนาคมมี ความสะดวก รวดเร็วและ ปลอดภัย	กองช่าง

ที่	โครงการ	วัตถุประสงค์	เป้าหมาย (ผลผลิตของโครงการ)	งบประมาณและที่ผ่านมา					ตัวชี้วัด (KPI)	ผลที่คาดว่าจะได้รับ	หน่วยงานรับผิดชอบหลัก
				๒๕๖๖ (บาท)	๒๕๖๗ (บาท)	๒๕๖๘ (บาท)	๒๕๖๙ (บาท)	๒๕๗๐ (บาท)			
47	ก่อสร้างถนนหินคลุกจาก นายนายบัวภา – คลองลอย หมู่ 2	เพื่อความสะดวกและ ปลอดภัยในการสัญจร ของประชาชน	กว้าง 4 เมตร ยาว 400 เมตร หนา 0.10 เมตร		60,000				มีถนนที่ได้มาตรฐาน 1 สาย/ประชาชน ในพื้นที่ได้รับ ประโยชน์อย่างน้อย 70 %	การคมนาคมมี ความสะดวก รวดเร็วและ ปลอดภัย	กองช่าง
48	ก่อสร้างถนนหินคลุกจาก ดอนก่าม ห้วยทราย หมู่ 5	เพื่อความสะดวกใน การสัญจรของ ประชาชนบ้านขาด หมู่ 5	3.00 ม. x 400.00 ม. X 0.10 ม.		62,400				มีถนนที่ได้มาตรฐาน 1 สาย/ประชาชน ในพื้นที่ได้รับ ประโยชน์อย่างน้อย 70 %	การคมนาคมมี ความสะดวก รวดเร็วและ ปลอดภัย	กองช่าง
49	ก่อสร้างถนนหินคลุกจากนา นายจำเริญ-นายนายบุญสวน หมู่ 7	เพื่อความสะดวกใน การสัญจรของ ประชาชนบ้านส้มกบ หมู่ 7	4.00 ม. x 900.00 ม. X 0.10 ม.		124,560				มีถนนที่ได้มาตรฐาน 1 สาย/ประชาชน ในพื้นที่ได้รับ ประโยชน์อย่างน้อย 70 %	การคมนาคมมี ความสะดวก รวดเร็วและ ปลอดภัย	กองช่าง
50	ก่อสร้างถนนหินคลุกจากนา นางแดง กวดนอก - หนอง บัว หมู่ 2	เพื่อความสะดวกใน การสัญจรของ ประชาชน บ้านขาด หมู่ 2	5.00 ม. x 500.00 ม. x 0.10 ม.		150,000				มีถนนที่ได้มาตรฐาน 1 สาย/ประชาชน ในพื้นที่ได้รับ ประโยชน์อย่างน้อย 70 %	การคมนาคมมี ความปลอดภัย และประชาชนมี ชีวิตที่ดีขึ้น	กองช่าง

ที่	โครงการ	วัตถุประสงค์	เป้าหมาย (ผลผลิตของโครงการ)	งบประมาณและที่ผ่านมา					ตัวชี้วัด (KPI)	ผลที่คาดว่าจะได้รับ	หน่วยงานรับผิดชอบหลัก
				๒๕๖๖ (บาท)	๒๕๖๗ (บาท)	๒๕๖๘ (บาท)	๒๕๖๙ (บาท)	๒๕๗๐ (บาท)			
51	ก่อสร้างถนนหินคลุกจากนางแดง กวดนอก - หนองบัว หมู่ 2	เพื่อความสะดวกในการสัญจรของประชาชน บ้านขาด หมู่ 2	5.00 ม. x 500.00 ม. x 0.10 ม.		150,000				มีถนนที่ได้มาตรฐาน 1 สาย/ประชาชนในพื้นที่ได้รับประโยชน์อย่างน้อย 70 %	การคมนาคมมีความปลอดภัยและประชาชนมีชีวิตที่ดีขึ้น	กองช่าง
52	ก่อสร้างถนนหินคลุกจากบ้านศรีษะแตร (ดอนดาลี) - บ้านหนองน้ำคำ ม.3	เพื่อความสะดวกในการสัญจรของประชาชน ศรีษะแตร หมู่ 3	3.00 ม. x 1,000.00 ม. X หนา 0.10 ม.				156,000		มีถนนที่ได้มาตรฐาน 1 สาย/ประชาชนในพื้นที่ได้รับประโยชน์อย่างน้อย 70 %	การคมนาคมมีความสะดวก รวดเร็วและปลอดภัย	กองช่าง
53	ก่อสร้างถนนหินคลุกจากหนองหัวหมู หมู่ 2 ไปเส้นบ้านดอนต้อน	เพื่อความสะดวกในการสัญจรของประชาชน บ้านขาด หมู่ 2	4.00 ม. x 3,000.00 ม. x 0.10 ม.	216,000					มีถนนที่ได้มาตรฐาน 1 สาย/ประชาชนในพื้นที่ได้รับประโยชน์อย่างน้อย 70 %	การคมนาคมมีความปลอดภัยและประชาชนมีชีวิตที่ดีขึ้น	กองช่าง
54	ก่อสร้างถนนหินคลุกจากวัดหนองน้ำคำ ถึงถนนสายหนองน้ำคำ - ศรีษะแตร (หมู่ 4 )	เพื่อความสะดวกในการสัญจรของประชาชน หมู่ 4	4.00 ม. x 2,000.00 ม. X หนา 0.10 ม.		384,000				มีถนนที่ได้มาตรฐาน 1 สาย/ประชาชนในพื้นที่ได้รับประโยชน์อย่างน้อย 70 %	การคมนาคมมีความสะดวก รวดเร็วและปลอดภัย	กองช่าง

ที่	โครงการ	วัตถุประสงค์	เป้าหมาย (ผลผลิตของโครงการ)	งบประมาณและที่ผ่านมา					ตัวชี้วัด (KPI)	ผลที่คาดว่าจะได้รับ	หน่วยงานรับผิดชอบหลัก
				๒๕๖๖ (บาท)	๒๕๖๗ (บาท)	๒๕๖๘ (บาท)	๒๕๖๙ (บาท)	๒๕๗๐ (บาท)			
55	ปรับปรุงถนนลงหินคลุก รอบหนองตะกั่ว หมู่ 7	เพื่อความสะอาดใน การสัญจรของ ประชาชนบ้านส้มกบ หมู่ 7	4.00 ม. x 500.00 ม. X 0.10 ม.				100,000		มีถนนที่ได้มาตรฐาน 1 สาย/ประชาชน ในพื้นที่ได้รับ ประโยชน์อย่างน้อย 70 %	การคมนาคมมี ความสะอาด รวดเร็วและ ปลอดภัย	กองช่าง
56	ก่อสร้างถนนหินคลุกจาก ถนนรอบเมือง – ดอนตาลี (ทางไปนายนตา กัณหา) ม. 3	เพื่อความสะอาดใน การสัญจรของ ประชาชน ศรีษะแตร หมู่ 3	4.00 ม. x 300.00 ม. X 0.10 ม.				150,000		มีถนนที่ได้มาตรฐาน 1 สาย/ประชาชน ในพื้นที่ได้รับ ประโยชน์อย่างน้อย 70 %	การคมนาคมมี ความสะอาด รวดเร็วและ ปลอดภัย	กองช่าง
57	ปรับปรุงถนนลงหินคลุก จากน่านางอินทร์ เสโง – หนองค่าน้อย หมู่ 4	เพื่อความสะอาดใน การสัญจรของ ประชาชน หมู่ 4	4.00 ม. x 1,000.00 ม. X 1.00 ม.				150,000		มีถนนที่ได้มาตรฐาน 1 สาย/ประชาชน ในพื้นที่ได้รับ ประโยชน์อย่างน้อย 70 %	การคมนาคมมี ความสะอาด รวดเร็วและ ปลอดภัย	กองช่าง
58	ก่อสร้างถนนดินพร้อมวาง ท่อลอดจากนายนเข็มทอง - ดอนป่าข้าน้อย (หมู่ 2)	เพื่อความสะอาดใน การสัญจรของ ประชาชน บ้านขาด หมู่ 2	ท่อ คสล.Ø 0.80 ม. จำนวน 5 จุดๆละ 7 ท่อน (35 ท่อน)			150,000			ประชาชนใช้เป็น ทางสัญจรในการทำ การเกษตร	การขนถ่าย ผลผลิตทาง การเกษตรมี ความสะอาด รวดเร็วมากยิ่งขึ้น	กองช่าง

ที่	โครงการ	วัตถุประสงค์	เป้าหมาย (ผลผลิตของโครงการ)	งบประมาณและที่ผ่านมา					ตัวชี้วัด (KPI)	ผลที่คาดว่าจะได้รับ	หน่วยงานรับผิดชอบหลัก
				๒๕๖๖ (บาท)	๒๕๖๗ (บาท)	๒๕๖๘ (บาท)	๒๕๖๙ (บาท)	๒๕๗๐ (บาท)			
59	ก่อสร้างถนนดินยกระดับจากคอนสแตงงามถึงห้วยทราย หมู่ 13	เพื่อความสะอาดในการสัญจรของประชาชน บ้านโนนจำปา หมู่ 13	4.00 ม. x 700.00 ม. x 0.50 ม.			168,000			มีถนนที่ได้มาตรฐาน 1 สาย/ประชาชนในพื้นที่ได้รับประโยชน์อย่างน้อย 70 %	การคมนาคมมีความสะอาด รวดเร็วและปลอดภัย	กองช่าง
60	ปรับปรุงถนนดินเรียบคลองส่งน้ำ หมู่ 7	เพื่อความสะอาดในการสัญจรของประชาชนบ้านสัมภ หมู่ 7	4.00 ม. x 650.00 ม. X สูง 1.00 ม.			300,000			มีถนนที่ได้มาตรฐาน 1 สาย/ประชาชนในพื้นที่ได้รับประโยชน์อย่างน้อย 70 %	การคมนาคมมีความสะอาด รวดเร็วและปลอดภัย	กองช่าง
61	ก่อสร้างถนนดินทางข้ามพร้อมวางท่อลอดคลองอีสานเขียว หมู่ 2	เพื่อให้การระบายน้ำภายในหมู่บ้านเป็นไปอย่างสะดวก	ท่อ Ø 80 ซม. จำนวน 7 จุดๆ ละ 6 ท่อน ดิน ปริมาตร 1,300 ลบ.ม.			100,000	100,000	100,000	ในเขตพื้นที่ อบต. มะเพียง มีระบบระบายน้ำที่ดีทั้ง 100%	การสัญจรสะดวก รวดเร็ว ปลอดภัยขึ้น	กองช่าง
62	ก่อสร้างถนนดินยกระดับพร้อมหินคลุกจากหนองตะกั่วถึงกุดไต้ทาง หมู่ 7	เพื่อความสะอาดในการสัญจรของประชาชนบ้านสัมภ หมู่ 7	4 ม. x 1,500 ม. X สูง 1 ม. พร้อมวางท่อ คสล.ศก. 1.00 ม.			122,400	122,400	122,400	มีถนนที่ได้มาตรฐาน 1 สาย/ประชาชนในพื้นที่ได้รับประโยชน์อย่างน้อย 70 %	การคมนาคมมีความสะอาด รวดเร็วและปลอดภัย	กองช่าง

ที่	โครงการ	วัตถุประสงค์	เป้าหมาย (ผลผลิตของโครงการ)	งบประมาณและที่ผ่านมา					ตัวชี้วัด (KPI)	ผลที่คาดว่าจะได้รับ	หน่วยงานรับผิดชอบหลัก
				๒๕๖๖ (บาท)	๒๕๖๗ (บาท)	๒๕๖๘ (บาท)	๒๕๖๙ (บาท)	๒๕๗๐ (บาท)			
63	ก่อสร้างถนนดินยกระดับ จากด้านหลังแสนสุขรีสอร์ท - คลองอีสานเขียว (หมู่ 1)	เพื่อความสะอาดใน การสัญจรของชาวบ้าน มะเพียง ม.1	3.00 ม. X 300.00 ม. X หนา 1.00 ม.				100,000		มีถนนที่ได้มาตรฐาน 1 สาย/ประชาชน ในพื้นที่ได้รับ ประโยชน์อย่างน้อย 70 %	การคมนาคมมี ความสะอาด รวดเร็วและ ปลอดภัย	กองช่าง
64	ยกระดับถนนดินจากนาย สุวรรณ บัวพันธ์ - นนาย ประทีป แสนมณี หมู่ 7	เพื่อความสะอาดใน การสัญจรของ ประชาชนบ้านสัมภ หมู่ 7	4.00 ม. x 600.00 ม. X สูง 1.00 ม.				115,000		มีถนนที่ได้มาตรฐาน 1 สาย/ประชาชน ในพื้นที่ได้รับ ประโยชน์อย่างน้อย 70 %	การคมนาคมมี ความสะอาด รวดเร็วและ ปลอดภัย	กองช่าง
65	ก่อสร้างถนนดินยกระดับ จากบ้านนายทองมา ยังจัน อินทร์ - หนองหัวลิง หมู่ 8	เพื่อความสะอาดใน การสัญจรของ ประชาชนบ้านม่วงใต้ หมู่ 8	2.50 ม. x 300.00 ม. x 1.00 ม.		150,000				มีถนนที่ได้มาตรฐาน 1 สาย/ประชาชน ในพื้นที่ได้รับ ประโยชน์อย่างน้อย 70 %	การคมนาคมมี ความสะอาด รวดเร็วและ ปลอดภัย	กองช่าง
66	ก่อสร้างถนนดินยกระดับ จากนายดั่ง บวชไธสง - หนองแก หมู่ 2	เพื่อความสะอาดใน การสัญจรของ ประชาชน บ้านขาด หมู่ 2	5.00 ม. x 3,000.00 ม. X 0.10 ม.				200,000		มีถนนที่ได้มาตรฐาน 1 สาย/ประชาชน ในพื้นที่ได้รับ ประโยชน์อย่างน้อย 70 %	การคมนาคมมี ความปลอดภัย และประชาชนมี ชีวิตที่ดีขึ้น	กองช่าง

ที่	โครงการ	วัตถุประสงค์	เป้าหมาย (ผลผลิตของโครงการ)	งบประมาณและที่ผ่านมา					ตัวชี้วัด (KPI)	ผลที่คาดว่าจะได้รับ	หน่วยงานรับผิดชอบหลัก
				๒๕๖๖ (บาท)	๒๕๖๗ (บาท)	๒๕๖๘ (บาท)	๒๕๖๙ (บาท)	๒๕๗๐ (บาท)			
67	ก่อสร้างถนนดินยกระดับจากดอนแสวงงาม – บ้านดอนต้อน หมู่ 8 (ต.บ้านยาง)	เพื่อความสะดวกในการสัญจรของประชาชนบ้านม่วงใต้ หมู่ 8	3.00 ม. x 3,000.00 ม. x 1.00 ม.	225,000					มีถนนที่ได้มาตรฐาน 1 สาย/ประชาชนในพื้นที่ได้รับประโยชน์อย่างน้อย 70 %	การคมนาคมมีความสะดวก รวดเร็วและปลอดภัย	กองช่าง
68	ก่อสร้างถนนดินยกระดับจากถนนรอบเมือง – หอนงค้ำน้อย (เส้นทางโนนบก หลาว) ม. 3	เพื่อความสะดวกในการสัญจรของประชาชน ศรีษะแตร หมู่ 3	3.00 ม. x 1,300.00 ม. X 1.00 ม.		126,750	126,750			มีถนนที่ได้มาตรฐาน 1 สาย/ประชาชนในพื้นที่ได้รับประโยชน์อย่างน้อย 70 %	การคมนาคมมีความสะดวก รวดเร็วและปลอดภัย	กองช่าง
69	ก่อสร้างถนนดินยกระดับจากถนนรอบเมือง – หอนงคูใหญ่ (เส้นทางโนนดอนยุง) ม. 3	เพื่อความสะดวกในการสัญจรของประชาชน ศรีษะแตร หมู่ 3	3.00 ม. x 1,500.00 ม. X 1.00 ม.				150,000	150,000	มีถนนที่ได้มาตรฐาน 1 สาย/ประชาชนในพื้นที่ได้รับประโยชน์อย่างน้อย 70 %	การคมนาคมมีความสะดวก รวดเร็วและปลอดภัย	กองช่าง
70	ก่อสร้างถนนดินยกระดับจากที่นางพริทพิย เสนาปักธงไชย – คลองคอนตัว หมู่ 1	เพื่อความสะดวกในการสัญจรของประชาชน	4.00 ม. x 1,500.00 ม. x 1.00 ม.	250,000	250,000				มีถนนที่ได้มาตรฐาน 1 สาย/ประชาชนในพื้นที่ได้รับประโยชน์อย่างน้อย 70 %	การคมนาคมมีความสะดวก รวดเร็วและปลอดภัย	กองช่าง

ที่	โครงการ	วัตถุประสงค์	เป้าหมาย (ผลผลิตของโครงการ)	งบประมาณและที่ผ่านมา					ตัวชี้วัด (KPI)	ผลที่คาดว่าจะได้รับ	หน่วยงานรับผิดชอบหลัก
				๒๕๖๖ (บาท)	๒๕๖๗ (บาท)	๒๕๖๘ (บาท)	๒๕๖๙ (บาท)	๒๕๗๐ (บาท)			
71	ก่อสร้างถนนดินยกระดับจากถนนลาดยางเลียยมือง 202 – ที่นายนายสมัย ฉาไรสง หมู่ 1	เพื่อความสะดวกและปลอดภัยในการสัญจรของประชาชน	กว้าง 4 ม. * ยาว 400 ม. สูง 1.5 ม. พร้อมวางท่อ คสล.	300,000	300,000				มีถนนที่ได้มาตรฐาน 1 สาย/ประชาชนในพื้นที่ได้รับประโยชน์อย่างน้อย 70 %	การคมนาคมมีความสะดวก รวดเร็วและปลอดภัย	กองช่าง
72	ก่อสร้างถนนดินยกระดับจากคอนม่วน้อย – คอนม่วนใหญ่ ม.3	เพื่อความสะดวกในการสัญจรของประชาชน ศรีษะแตร หมู่ 3	3.00 ม. x 400.00 ม. X 1.00 ม.					100,000	มีถนนที่ได้มาตรฐาน 1 สาย/ประชาชนในพื้นที่ได้รับประโยชน์อย่างน้อย 70 %	การคมนาคมมีความสะดวก รวดเร็วและปลอดภัย	กองช่าง
73	ก่อสร้างถนนดินยกระดับจากโนนเจ้าเมือง - ถนนรอบเมือง (โนนขามน้อย) ม.3	เพื่อความสะดวกในการสัญจรของประชาชน ศรีษะแตร หมู่ 3	3.00 ม. x 1,000.00 ม. X สูง 1.00 ม.		180,000				มีถนนที่ได้มาตรฐาน 1 สาย/ประชาชนในพื้นที่ได้รับประโยชน์อย่างน้อย 70 %	การคมนาคมมีความสะดวก รวดเร็วและปลอดภัย	กองช่าง
74	ยกระดับถนนดินจากร้านโพนเพม – โรงงานเย็บผ้า หมู่ 11	เพื่อความสะดวกในการสัญจรของประชาชน ศรีษะแตร หมู่ 11	4.00 ม. x 400.00 ม. x 0.15 ม.	225,000					มีถนนที่ได้มาตรฐาน 1 สาย/ประชาชนในพื้นที่ได้รับประโยชน์อย่างน้อย 70 %	การคมนาคมมีความสะดวก รวดเร็วและปลอดภัย	กองช่าง

ที่	โครงการ	วัตถุประสงค์	เป้าหมาย (ผลผลิตของโครงการ)	งบประมาณและที่ผ่านมา					ตัวชี้วัด (KPI)	ผลที่คาดว่าจะได้รับ	หน่วยงานรับผิดชอบหลัก
				๒๕๖๖ (บาท)	๒๕๖๗ (บาท)	๒๕๖๘ (บาท)	๒๕๖๙ (บาท)	๒๕๗๐ (บาท)			
75	ก่อสร้างถนนลาดยาง จากสามแยกบ้านโนนจำปา - สี่แยกบ้านม่วงใต้ (เส้นหลังวัด) หมู่ 8	มีสถานที่ให้บริการประชาชนในการทำกิจกรรมต่างๆ	กว้าง 5 ม. X ยาว 750 ม. X หนา 0.05 ม.	1,950,000					มีถนนที่ได้มาตรฐาน 1 สาย/ประชาชนในพื้นที่ได้รับประโยชน์อย่างน้อย 70 %	การคมนาคมมีความสะดวก รวดเร็วและปลอดภัย	กองช่าง
76	ก่อสร้างโรงสูบน้ำสำหรับรถน้ำอเนกประสงค์	เพื่อเพิ่มประสิทธิภาพของรถน้ำอเนกประสงค์ให้รวดเร็วทันเหตุการณ์	กว้าง 4 ม. x ยาว 4 ม.			200,000			มีโรงสูบน้ำ 1 โรง	ประสิทธิภาพในการทำงาน มีมากขึ้น	กองช่าง
77	ก่อสร้างโรงจอดรถภายในบริเวณ สนง. อบต.มะเฟือง	เพื่อให้มีที่จอดรถที่สะดวกสำหรับบริการผู้มาติดต่อราชการ	กว้าง 4.00 ม. x ยาว 30.00 ม.			300,000			ประชาชนที่มาติดต่อราชการหรือมารับบริการ ได้ประโยชน์ 100 %	มีสถานที่จอดรถสำหรับประชาชน ให้ได้รับความสะดวกสบาย	กองช่าง
78	ถมที่ดินพร้อมสร้างอาคารอพพร. บริเวณสี่แยกบายพาสมะเฟือง หมู่ 1	เพื่อความสะดวกและปลอดภัยในการสัญจรของประชาชน	ถมดินกว้าง 30x30 ม. อาคารกว้าง 4 ม. ยาว 16 ม. พร้อมห้องน้ำ+ห้องส้วม			500,000			มีถนนที่ได้มาตรฐาน 1 สาย/ประชาชนในพื้นที่ได้รับประโยชน์อย่างน้อย 70 %	การคมนาคมมีความสะดวก รวดเร็วและปลอดภัย	กองช่าง

ที่	โครงการ	วัตถุประสงค์	เป้าหมาย (ผลผลิตของโครงการ)	งบประมาณและที่ผ่านมา					ตัวชี้วัด (KPI)	ผลที่คาดว่าจะได้รับ	หน่วยงานรับผิดชอบหลัก
				๒๕๖๖ (บาท)	๒๕๖๗ (บาท)	๒๕๖๘ (บาท)	๒๕๖๙ (บาท)	๒๕๗๐ (บาท)			
79	ก่อสร้างลานกีฬา อเนกประสงค์ ทางด้านทิศ ใต้เล็งไชนก หมู่ 5	เพื่อให้ประชาชนมี พื้นที่ออกกำลังกาย และดำเนินกิจกรรม ต่างๆ	พื้นที่ 20 ไร่	500,000					มีลานกีฬาฯ 1 แห่ง และให้ประชาชนใน พื้นที่อย่างน้อยร้อยละ 70 ได้รับประโยชน์	มีพื้นที่ให้ออก กำลังกาย และ ประชาชนมี สุขภาพที่ดีขึ้น	กองช่าง
80	โครงการปรับปรุงภูมิทัศน์ ภายในที่ทำการ อบต. มะเฟือง	เพื่อความเป็นระเบียบ เรียบร้อยของพื้นที่	สนง.อบต.มะเฟือง	200,000					พื้นที่ภายใน สนง. อบต.มะเฟือง เป็น ระเบียบเรียบร้อย	เกิดความเป็น ระเบียบ เรียบร้อยภายใน สนง.อบต.มะเฟือง	กองช่าง
81	ก่อสร้างอาคารโถม อเนกประสงค์ ภายในที่ทำการ อบต.มะเฟือง	มีสถานที่ให้บริการ ประชาชนและเพื่อการ จัดกิจกรรมต่างๆ	กว้าง 20 ม. X ยาว 30 ม.			1,500,000			มีอาคารโถมฯ 1 อาคาร/ประชาชน 100 % ได้รับ ประโยชน์	มีสถานที่เพื่อไว้ บริการประชาชน	กองช่าง
82	ปรับปรุงภูมิทัศน์บริเวณ สระน้ำข้าง ศพด.บ้านขาด เพื่อสร้างตลาดประชารัฐ หมู่ 2	เพื่อให้ประชาชนมีพื้นที่ จำหน่ายสินค้าทางการ เกษตร	ระยะทาง 300 เมตร				50,000	50,000	มีถนนที่ได้มาตรฐาน 1 สาย/ประชาชน ในพื้นที่ได้รับ ประโยชน์อย่างน้อย 70 %	การคมนาคมมี ความสะดวก รวดเร็วและ ปลอดภัย	กองช่าง





**รายละเอียดโครงการพัฒนา**  
**แผนพัฒนาท้องถิ่น (พ.ศ.2566 - 2570)**  
**สำหรับ องค์กรปกครองส่วนท้องถิ่นดำเนินการ**  
**องค์การบริหารส่วนตำบลมะเฟือง**

ก. ยุทธศาสตร์จังหวัดบุรีรัมย์ ที่ ๒ บ้านเมืองน่าอยู่

ข. ยุทธศาสตร์การพัฒนาขององค์กรปกครองส่วนท้องถิ่นในเขตจังหวัดบุรีรัมย์ การจัดการผังเมืองที่เป็นระบบ/ส่งเสริมความมั่นคง และความปลอดภัยในชีวิตและทรัพย์สิน

ยุทธศาสตร์ ที่ ๑. ด้านโครงสร้างพื้นฐาน ๑.๓ ด้านประปา/ร่องระบายน้ำ ภายในหมู่บ้าน

แผนงาน เคหะชุมชน

ที่	โครงการ	วัตถุประสงค์	เป้าหมาย (ผลผลิตของโครงการ)	งบประมาณและที่ผ่านมา					ตัวชี้วัด (KPI)	ผลที่คาดว่าจะได้รับ	หน่วยงานรับผิดชอบหลัก
				๒๕๖๖ (บาท)	๒๕๖๗ (บาท)	๒๕๖๘ (บาท)	๒๕๖๙ (บาท)	๒๕๗๐ (บาท)			
1	ขยายเขตท่อเมนน้ำประปา หมู่ 7	เพื่อให้ประชาชนมีน้ำประปาใช้อย่างทั่วถึง	ระยะ 200 ม.	20,000					ประชาชนหมู่ 7 มีระบบประปาใช้	ประชาชนหมู่ 7 มีน้ำประปาใช้อย่างเพียงพอ	กองช่าง
2	ขยายเขตท่อเมนน้ำประปา จากบ้านนางทองม้วน - หนองค่าน้อย หมู่ 4	เพื่อให้ประชาชนมีน้ำประปาใช้อย่างทั่วถึง	ระยะ 600 เมตร	100,000					ประชาชนในพื้นที่ ม.4 มีน้ำประปาใช้จนครบ 100%	ประชาชนมีน้ำสะอาดใช้อย่างเพียงพอ	กองช่าง

ที่	โครงการ	วัตถุประสงค์	เป้าหมาย (ผลผลิตของโครงการ)	งบประมาณและที่ผ่านมา					ตัวชี้วัด (KPI)	ผลที่คาดว่าจะได้รับ	หน่วยงานรับผิดชอบหลัก
				๒๕๖๖ (บาท)	๒๕๖๗ (บาท)	๒๕๖๘ (บาท)	๒๕๖๙ (บาท)	๒๕๗๐ (บาท)			
3	ขยายระบบประปาหมู่บ้าน จากบ้านนางจรูญศรี - วัดบ้านหนองน้ำคำ หมู่ 4	เพื่อให้มีน้ำใช้ในการเกษตรและเลี้ยงสัตว์ในฤดูแล้ง	ระยะทาง 600 เมตร		60,000				ประชาชนในพื้นที่ ม.4 มีน้ำประปาใช้ จนครบ 100%	ประชาชนมีน้ำสะอาดใช้อย่างเพียงพอ	กองช่าง
4	วางท่อเมนประปา จากบ้านนางลักษณาวรรณ อุ้นทานนท์ - ฟาร์มเห็ด พงศ์สุวรรณ หมู่ 1	เพื่อให้ประชาชนมีน้ำประปาใช้อย่างทั่วถึง	ระยะทาง 800 ม.		80,000				ประชาชนในพื้นที่ ม.1 มีน้ำประปาใช้ จนครบ 100%	ประชาชนมีน้ำประปาที่สะอาดใช้อย่างเพียงพอและทั่วถึง	กองช่าง / การประปา อ.สตึก
5	ก่อสร้างระบบประปาผิวดิน หมู่ 9 (ขนาดใหญ่)	เพื่อให้ประชาชนมีน้ำประปาใช้อย่างทั่วถึง	ขนาดใหญ่		4,600,000				ประชาชนในพื้นที่ ม.9 มีน้ำประปาใช้ จนครบ 100%	ประชาชนมีน้ำสะอาดใช้อย่างเพียงพอ	กองช่าง
6	ก่อสร้างระบบประปาผิวดิน หมู่ 6 (ขนาดใหญ่)	เพื่อให้ประชาชนมีน้ำประปาใช้อย่างทั่วถึง	ขนาดใหญ่		4,600,000				ประชาชนในพื้นที่ ม.6 มีน้ำประปาใช้ จนครบ 100%	ประชาชนมีน้ำสะอาดใช้อย่างเพียงพอ	กองช่าง

ที่	โครงการ	วัตถุประสงค์	เป้าหมาย (ผลผลิตของโครงการ)	งบประมาณและที่ผ่านมา					ตัวชี้วัด (KPI)	ผลที่คาดว่าจะได้รับ	หน่วยงานรับผิดชอบหลัก
				๒๕๖๖ (บาท)	๒๕๖๗ (บาท)	๒๕๖๘ (บาท)	๒๕๖๙ (บาท)	๒๕๗๐ (บาท)			
7	ขยายเขตท่อเมนน้ำประปา จากบ้านนางจิราพร หวัง ผล - บ้านนางฉวีวรรณ ศรีภา ม.4	เพื่อให้ประชาชน มีน้ำประปาใช้ อย่างทั่วถึง	ระยะทาง 100 ม.				20,000		ประชาชนในพื้นที่ ม.4 มี น้ำประปาใช้ จนครบ 100%	ประชาชนมีน้ำ สะอาดใช้อย่าง เพียงพอ	กองช่าง
8	ขยายเขตท่อเมนน้ำประปา จากบ้านนางจิราพร หวัง ผล - โนนเทียนนา ม.4	เพื่อให้ประชาชน มีน้ำประปาใช้ อย่างทั่วถึง	ระยะทาง 200 ม.				100,000		ประชาชนในพื้นที่ ม.4 มี น้ำประปาใช้ จนครบ 100%	ประชาชนมีน้ำ สะอาดใช้อย่าง เพียงพอ	กองช่าง
9	วางท่อเมนประปาหมู่บ้าน จากบ้าน ด.ต.มานพ ถึง สี่ แยกสวนนายล้อม มุ่งดี ถึง สามแยกบ้านม่วงใต้ - โนน จำปา หมู่ 8	เพื่อให้ประชาชน มีน้ำประปาใช้ อย่างทั่วถึง	ระยะ 700 เมตร				140,000		ประชาชนในพื้นที่ ม.89 มี น้ำประปาใช้ จนครบ 100%	ประชาชนมีน้ำ สะอาดใช้อย่าง เพียงพอ	กองช่าง
10	ขยายเขตท่อเมนน้ำประปา จากบ้านนางจรูญศรี - เมรุวัดบ้านหนองน้ำคำ ม.4	เพื่อให้ประชาชน มีน้ำประปาใช้ อย่างทั่วถึง	ยาว 400 ม.					40,000	ประชาชนในพื้นที่ ม.4 มี น้ำประปาใช้ จนครบ 100%	ประชาชนมีน้ำ สะอาดใช้อย่าง เพียงพอ	กองช่าง

ที่	โครงการ	วัตถุประสงค์	เป้าหมาย (ผลผลิตของโครงการ)	งบประมาณและที่ผ่านมา					ตัวชี้วัด (KPI)	ผลที่คาดว่าจะได้รับ	หน่วยงานรับผิดชอบหลัก
				๒๕๖๖ (บาท)	๒๕๖๗ (บาท)	๒๕๖๘ (บาท)	๒๕๖๙ (บาท)	๒๕๗๐ (บาท)			
11	ก่อสร้างร่องระบายน้ำ คสล.จากบ้านนายสงวน เอี่ยมโรสง ถึง บ้านนาย อุดมศักดิ์ เต็นรัมย์ หมู่ 2	เพื่อให้การ ระบายน้ำภายใน หมู่บ้านเป็นไป อย่างสะดวก	กว้าง 0.30 ม. ยาว 0.30 ม. ยาว 100 ม.			100,000			ในเขตพื้นที่ อบต.มะเฟืองมี ระบบระบาย น้ำที่ดีทั้ง 100 %	ระบบระบาย น้ำในหมู่บ้านดี ขึ้นและลด ปัญหาน้ำท่วมขัง	กองช่าง
12	ร่องระบายน้ำ คสล. จาก บ้านนายสมัย เหลาสา ถึง สามแยกบ้านนายหนู มิ่ง ศูนย์ หมู่ 2	เพื่อให้การ ระบายน้ำภายใน หมู่บ้านเป็นไป อย่างสะดวก	กว้าง 0.30 ม./ลึก 0.30 ม./ยาว 250 ม./ หนา 0.10 ม.	250,000					ในเขตพื้นที่ อบต.มะเฟือง มีระบบระบาย น้ำที่ดีทั้ง 100 %	ระบบระบาย น้ำในหมู่บ้านดี ขึ้นและลด ปัญหาน้ำท่วมขัง	กองช่าง
13	ร่องระบายน้ำจากบ้านนาง ดีดี แพงเพ็ง ถึง นานาย สิทธิ์ คำอุดหมู่ 2	เพื่อให้การ ระบายน้ำภายใน หมู่บ้านเป็นไป อย่างสะดวก	กว้าง 0.30 ม./ลึก 0.30 ม./ยาว 490 ม.	490,000					ในเขตพื้นที่ อบต.มะเฟือง มีระบบระบาย น้ำที่ดีทั้ง 100 %	ระบบระบาย น้ำในหมู่บ้านดี ขึ้นและลด ปัญหาน้ำท่วมขัง	กองช่าง
14	ปรับปรุง / ก่อสร้าง ฝาปิด ร่องระบายน้ำ หมู่ 1	เกิดความเป็น ระเบียบและ ปลอดภัยแก่ผู้ สัญจร	จำนวน 50 ฝา			75,000			มีความเป็น ระเบียบและ ปลอดภัย 100 %	เกิดความ ปลอดภัยแก่ ประชาชนผู้ใช้ เส้นทาง	กองช่าง

ที่	โครงการ	วัตถุประสงค์	เป้าหมาย (ผลผลิตของโครงการ)	งบประมาณและที่ผ่านมา					ตัวชี้วัด (KPI)	ผลที่คาดว่าจะได้รับ	หน่วยงานรับผิดชอบหลัก
				๒๕๖๖ (บาท)	๒๕๖๗ (บาท)	๒๕๖๘ (บาท)	๒๕๖๙ (บาท)	๒๕๗๐ (บาท)			
15	ก่อสร้างร่องระบายน้ำคสล. (ลาดตัววี) จากบ้านนายบุญเต็ม เทพเดช ถึงบ้านนางคุณ เสกแสงทอง หมู่ 9	เพื่อให้การระบายน้ำภายในหมู่บ้านเป็นไปอย่างสะดวก	ยาว 60 เมตร			30,000			ในเขตพื้นที่ อบต.มะเฟือง มีระบบระบายน้ำที่ดีทั้ง 100 %	ระบบระบายน้ำในหมู่บ้านดีขึ้นและลดปัญหาน้ำท่วมขัง	กองช่าง
16	ร่องระบายน้ำจากบ้านนายบัวภา ถาวร ถึงบ้านนางดวง หมู่ 9	เพื่อให้การระบายน้ำภายในหมู่บ้านเป็นไปอย่างสะดวก	กว้าง 0.30 ม./ลึก 0.30 ม./ยาว 60 ม.			60,000			ในเขตพื้นที่ อบต.มะเฟือง มีระบบระบายน้ำที่ดีทั้ง 100 %	ระบบระบายน้ำในหมู่บ้านดีขึ้นและลดปัญหาน้ำท่วมขัง	กองช่าง
17	ก่อสร้างร่องระบายน้ำจากสี่แยกกลางบ้าน ถึงศาลากลางบ้าน (สองข้างทาง) หมู่ 4	เพื่อให้การระบายน้ำภายในหมู่บ้านเป็นไปอย่างสะดวก	ระยะทาง 140 ม.			140,000			ในเขตพื้นที่ อบต.มะเฟือง มีระบบระบายน้ำที่ดีทั้ง 100 %	ระบบระบายน้ำในหมู่บ้านดีขึ้นและลดปัญหาน้ำท่วมขัง	กองช่าง
18	ก่อสร้างร่องระบายน้ำจากบ้านนางทองฮวด ถึงสามแยก หมู่ 5	เพื่อให้การระบายน้ำภายในหมู่บ้านเป็นไปอย่างสะดวก	ระยะทาง 200 ม.			200,000			ในเขตพื้นที่ อบต.มะเฟือง มีระบบระบายน้ำที่ดีทั้ง 100 %	ระบบระบายน้ำในหมู่บ้านดีขึ้นและลดปัญหาน้ำท่วมขัง	กองช่าง

ที่	โครงการ	วัตถุประสงค์	เป้าหมาย (ผลผลิตของโครงการ)	งบประมาณและที่ผ่านมา					ตัวชี้วัด (KPI)	ผลที่คาดว่าจะได้รับ	หน่วยงานรับผิดชอบหลัก
				๒๕๖๖ (บาท)	๒๕๖๗ (บาท)	๒๕๖๘ (บาท)	๒๕๖๙ (บาท)	๒๕๗๐ (บาท)			
19	โครงการวางท่อระบายน้ำจากบ้านนายบุญเติม เทพเดช - คลองห้วยทราย หมู่ 9	เพื่อให้การระบายน้ำภายในหมู่บ้านเป็นไปอย่างสะดวก	ท่อระบายน้ำ ขนาด ศก. 0.30 เมตร พร้อมบ่อพักระยะทาง 200 เมตร และคานคอนกรีต 160 เมตร			360,000			ในเขตพื้นที่ อบต.มะเฟือง มีระบบระบายน้ำที่ดีทั้ง 100 %	ระบบระบายน้ำในหมู่บ้านดีขึ้นและลดปัญหาน้ำท่วมขัง	กองช่าง
20	ก่อสร้างร่องระบายน้ำจากบ้านนางเพ็ญศรี กิจไพศาล - บ้านนางเดือนฉาย หมู่ 11	เพื่อให้การระบายน้ำภายในหมู่บ้านเป็นไปอย่างสะดวก	กว้าง 0.40 เมตร ยาว 200 เมตร ลึก 0.40 เมตร พร้อมฝาปิด คสล.			300,000			ในเขตพื้นที่ อบต.มะเฟือง มีระบบระบายน้ำที่ดีทั้ง 100%	ระบบระบายน้ำในหมู่บ้านดีขึ้นและลดปัญหาน้ำท่วมขัง	กองช่าง
21	ก่อสร้างร่องระบายน้ำ คสล. จากหน้าบ้านนางปราณี เทพโพธา - ที่นางพรอนันต์ ทองธรรมชาติ หมู่ 12	เพื่อให้การระบายน้ำภายในหมู่บ้านเป็นไปอย่างสะดวก	กว้าง 0.30 ม./ลึก 0.40 ม./ยาว 250 ม.			250,000			ในเขตพื้นที่ อบต.มะเฟือง มีระบบระบายน้ำที่ดีทั้ง 100 %	ระบบระบายน้ำในหมู่บ้านดีขึ้นและลดปัญหาน้ำท่วมขัง	กองช่าง
22	ก่อสร้างร่องระบายน้ำจากศูนย์สาธิต - นานางฉลอง ชัดไธสง หมู่ 6	เพื่อให้การระบายน้ำภายในหมู่บ้านเป็นไปอย่างสะดวก	ระยะทาง 300 เมตร			300,000			ในเขตพื้นที่ อบต.มะเฟือง มีระบบระบายน้ำที่ดีทั้ง 100%	ระบบระบายน้ำในหมู่บ้านดีขึ้นและลดปัญหาน้ำท่วมขัง	กองช่าง

ที่	โครงการ	วัตถุประสงค์	เป้าหมาย (ผลผลิตของโครงการ)	งบประมาณและที่ผ่านมา					ตัวชี้วัด (KPI)	ผลที่คาดว่าจะได้รับ	หน่วยงานรับผิดชอบหลัก
				๒๕๖๖ (บาท)	๒๕๖๗ (บาท)	๒๕๖๘ (บาท)	๒๕๖๙ (บาท)	๒๕๗๐ (บาท)			
23	ก่อสร้างร่องระบายน้ำเข้าหนองคำใหญ่ หมู่ 4	เพื่อให้การระบายน้ำภายในหมู่บ้านเป็นไปอย่างสะดวก	กว้าง 0.50 ม./ลึก 0.50 ม./ยาว 400 ม.			300,000	300,000		ในเขตพื้นที่ อบต.มะเฟือง มีระบบระบายน้ำที่ดีทั้ง 100 %	ระบบระบายน้ำในหมู่บ้านดีขึ้นและลดปัญหาน้ำท่วมขัง	กองช่าง
24	ก่อสร้างร่องระบายน้ำแบบตัววี จากบ้านนางเพ็ญพักตร์ - บ้านนายจรูญ วัฒนานุสิทธิ์ หมู่ 1	เพื่อให้การระบายน้ำภายในหมู่บ้านเป็นไปอย่างสะดวก	กว้าง 0.30 ม./ลึก 0.50 ม./ยาว 50 ม./หนา 0.10 ม.	20,000					ในเขตพื้นที่ อบต.มะเฟือง มีระบบระบายน้ำที่ดีทั้ง 100 %	ระบบระบายน้ำในหมู่บ้านดีขึ้นและลดปัญหาน้ำท่วมขัง	กองช่าง
25	ก่อสร้างร่องระบายน้ำจากบ้านนายจิตโต พนาจันทร์ - บ้านนางเพ็ญ ไกยสำ ม.1	เพื่อให้การระบายน้ำภายในหมู่บ้านเป็นไปอย่างสะดวก	กว้าง 0.30 ม./ลึก 0.30 ม./ยาว 20 ม.				20,000		ในเขตพื้นที่ อบต.มะเฟือง มีระบบระบายน้ำที่ดี 100 %	ระบบระบายน้ำในหมู่บ้านดีขึ้นและลดปัญหาน้ำท่วมขัง	กองช่าง
26	ก่อสร้างร่องระบายน้ำตัววี จากบ้านนายแสนเชียงเกียรติไกรวิทย์ - สามแยก หมู่ 1	เพื่อให้การระบายน้ำภายในหมู่บ้านเป็นไปอย่างสะดวก	กว้าง 0.30 ม./ลึก 0.40 ม./ยาว 73 ม./หนา 0.10 ม.	20,000					ในเขตพื้นที่ อบต.มะเฟือง มีระบบระบายน้ำที่ดีทั้ง 100 %	ระบบระบายน้ำในหมู่บ้านดีขึ้นและลดปัญหาน้ำท่วมขัง	กองช่าง

ที่	โครงการ	วัตถุประสงค์	เป้าหมาย (ผลผลิตของโครงการ)	งบประมาณและที่ผ่านมา					ตัวชี้วัด (KPI)	ผลที่คาดว่าจะได้รับ	หน่วยงานรับผิดชอบหลัก
				๒๕๖๖ (บาท)	๒๕๖๗ (บาท)	๒๕๖๘ (บาท)	๒๕๖๙ (บาท)	๒๕๗๐ (บาท)			
27	ก่อสร้างร่องระบายน้ำจากบ้านนางบัวผัน ถึง บ้านนายเข็มทอง หมู่ 2	เพื่อให้การระบายน้ำภายในหมู่บ้านเป็นไปอย่างสะดวก	ระยะทาง 100 ม.				100,000		ในเขตพื้นที่ อบต.มะเฟือง มีระบบระบายน้ำที่ดีทั้ง 100 %	ระบบระบายน้ำในหมู่บ้านดีขึ้นและลดปัญหาน้ำท่วมขัง	กองช่าง
28	ก่อสร้างร่องระบายน้ำจากสี่แยกกลางบ้าน ถึงประปาหมู่บ้าน หมู่ 4	เพื่อให้การระบายน้ำภายในหมู่บ้านเป็นไปอย่างสะดวก	ระยะทาง 100 ม.				100,000		ในเขตพื้นที่ อบต.มะเฟือง มีระบบระบายน้ำที่ดีทั้ง 100 %	ระบบระบายน้ำในหมู่บ้านดีขึ้นและลดปัญหาน้ำท่วมขัง	กองช่าง
29	ก่อสร้างร่องระบายน้ำจากบ้านนายสมดี ถึงประตูทางเข้าวัดหนองน้ำคำ หมู่ 4	เพื่อให้การระบายน้ำภายในหมู่บ้านเป็นไปอย่างสะดวก	ระยะทาง 100 ม.				100,000		ในเขตพื้นที่ อบต.มะเฟือง มีระบบระบายน้ำที่ดีทั้ง 100 %	ระบบระบายน้ำในหมู่บ้านดีขึ้นและลดปัญหาน้ำท่วมขัง	กองช่าง
30	วางท่อระบายน้ำลงคลองห้วยทราย จำนวน 20 จุด หมู่ 5	เพื่อให้การระบายน้ำภายในหมู่บ้านเป็นไปอย่างสะดวก	ขนาดท่อ 40 ซม. จำนวน 20 จุดๆ ละ 6 ท่อน				100,000		ในเขตพื้นที่ อบต.มะเฟือง มีระบบระบายน้ำที่ดีและไม่มีปัญหาน้ำท่วมขัง 100%	มีระบบระบายน้ำที่ดีและไม่มีปัญหาน้ำท่วมขัง	กองช่าง

ที่	โครงการ	วัตถุประสงค์	เป้าหมาย (ผลผลิตของโครงการ)	งบประมาณและที่ผ่านมา					ตัวชี้วัด (KPI)	ผลที่คาดว่าจะได้รับ	หน่วยงานรับผิดชอบหลัก
				๒๕๖๖ (บาท)	๒๕๖๗ (บาท)	๒๕๖๘ (บาท)	๒๕๖๙ (บาท)	๒๕๗๐ (บาท)			
31	ก่อสร้างร่องระบายน้ำจาก สี่แยกบ้านนางสุวรรณี กัณ หา ถึงบ้านนายวิโรจ เสนา วงศ์ หมู่ 6	เพื่อให้การ ระบายน้ำภายใน หมู่บ้านเป็นไป อย่างสะดวก	กว้าง 0.30 ม./ลึก 0.30 ม./ยาว 220 ม.				220,000		ในเขตพื้นที่ อบต.มะเฟือง มีระบบระบาย น้ำที่ดีทั้ง 100 %	ระบบระบาย น้ำในหมู่บ้านดี ขึ้นและลด ปัญหาน้ำท่วมขัง	กองช่าง
32	ก่อสร้างร่องระบายน้ำจาก สี่แยก ถึงบ้านนายณรงค์ กุงไธสง หมู่ 4	เพื่อให้การ ระบายน้ำภายใน หมู่บ้านเป็นไป อย่างสะดวก	กว้าง 0.30 ม./ลึก 0.30 ม./ยาว 200 ม. / หนา 0.10 ม.				200,000		ในเขตพื้นที่ อบต.มะเฟือง มีระบบระบาย น้ำที่ดีทั้ง 100 %	ระบบระบาย น้ำในหมู่บ้านดี ขึ้นและลด ปัญหาน้ำท่วมขัง	กองช่าง
33	ก่อสร้างร่องระบายน้ำ จากบ้านนายเที่ยง น้ำทอง - แม่น้ำมูล ม.13	เพื่อให้การ ระบายน้ำภายใน หมู่บ้านเป็นไป อย่างสะดวก	กว้าง 0.30 ม./ลึก 0.30 ม./ยาว 300 ม.				300,000		ในเขตพื้นที่ อบต.มะเฟือง มีระบบระบาย น้ำที่ดีทั้ง 100%	ระบบระบาย น้ำในหมู่บ้านดี ขึ้นและลด ปัญหาน้ำท่วมขัง	กองช่าง
34	ก่อสร้างร่องระบายน้ำจาก บ้านนายกล จักขุทิพย์ ถึง นางนางวัลภา ใจกล้า หมู่ 6	เพื่อให้การ ระบายน้ำภายใน หมู่บ้านเป็นไป อย่างสะดวก	กว้าง 0.30 ม./ลึก 0.30 ม./ยาว 220 ม.				220,000		ในเขตพื้นที่ อบต.มะเฟือง มีระบบระบาย น้ำที่ดีทั้ง 100 %	ระบบระบาย น้ำในหมู่บ้านดี ขึ้นและลด ปัญหาน้ำท่วมขัง	กองช่าง

ที่	โครงการ	วัตถุประสงค์	เป้าหมาย (ผลผลิตของโครงการ)	งบประมาณและที่ผ่านมา					ตัวชี้วัด (KPI)	ผลที่คาดว่าจะได้รับ	หน่วยงานรับผิดชอบหลัก
				๒๕๖๖ (บาท)	๒๕๖๗ (บาท)	๒๕๖๘ (บาท)	๒๕๖๙ (บาท)	๒๕๗๐ (บาท)			
35	ก่อสร้างร่องระบายน้ำ คสล. จากสี่แยกกลางบ้าน ถึงนายนายเลียง สดโรสง หมู่ 4	เพื่อให้การ ระบายน้ำภายใน หมู่บ้านเป็นไป อย่างสะดวก	กว้าง 0.30 ม./ลึก 0.30 ม./ยาว 150 ม. / หนา 0.10 ม.				150,000	100,000	ในเขตพื้นที่ อบต.มะเฟือง มีระบบระบาย น้ำที่ดีทั้ง 100 %	ระบบระบาย น้ำในหมู่บ้านดี ขึ้นและลด ปัญหาน้ำท่วมขัง	กองช่าง
36	ก่อสร้างร่องระบายน้ำจาก บ้านนาง ชาลี จำปาแสง ถึง หนองหัวหมู หมู่ 2	เพื่อให้การ ระบายน้ำภายใน หมู่บ้านเป็นไป อย่างสะดวก	กว้าง 0.30 ม./ลึก 0.30 ม./ยาว 125 ม. / หนา 0.10 ม.				125,000	125,000	ในเขตพื้นที่ อบต.มะเฟือง มีระบบระบาย น้ำที่ดีทั้ง 100 %	ระบบระบาย น้ำในหมู่บ้านดี ขึ้นและลด ปัญหาน้ำท่วมขัง	กองช่าง
37	ก่อสร้างร่องระบายน้ำจาก บ้านนางบุญมาก เกลี้ยงไธ สง ถึง บ้านนายโอมยง กำโรสง หมู่ 2	เพื่อให้การ ระบายน้ำภายใน หมู่บ้านเป็นไป อย่างสะดวก	กว้าง 0.30 ม./ลึก 0.30 ม./หนา 0.10 ม. / ยาว 150 ม.				150,000	150,000	ในเขตพื้นที่ อบต.มะเฟือง มีระบบระบาย น้ำที่ดีทั้ง 100 %	ระบบระบาย น้ำในหมู่บ้านดี ขึ้นและลด ปัญหาน้ำท่วมขัง	กองช่าง
38	ก่อสร้างร่องระบายน้ำจาก บ้านนางเมตตา กำโรสง - ถนนลาดยาง หมู่ 5	เพื่อให้การ ระบายน้ำภายใน หมู่บ้านเป็นไป อย่างสะดวก	กว้าง 0.30 ม./ลึก 0.30 ม./หนา 0.10 ม. / ยาว 200 ม.					200,000	ในเขตพื้นที่ อบต.มะเฟือง มีระบบระบาย น้ำที่ดีทั้ง 100 %	ระบบระบาย น้ำในหมู่บ้านดี ขึ้นและลด ปัญหาน้ำท่วมขัง	กองช่าง

ที่	โครงการ	วัตถุประสงค์	เป้าหมาย (ผลผลิตของโครงการ)	งบประมาณและที่ผ่านมา					ตัวชี้วัด (KPI)	ผลที่คาดว่าจะได้รับ	หน่วยงานรับผิดชอบหลัก
				๒๕๖๖ (บาท)	๒๕๖๗ (บาท)	๒๕๖๘ (บาท)	๒๕๖๙ (บาท)	๒๕๗๐ (บาท)			
39	สร้างร่องระบายน้ำ จากสวนนางแก้ว เสริฐโรสง - สวนนางสาว อ่าง สุธโรสง	เพื่อให้การระบายน้ำภายในหมู่บ้านเป็นไปอย่างสะดวก	กว้าง 0.30 ม./ลึก 0.30 ม./ยาว 200 ม.					200,000	ในเขตพื้นที่ อบต.มะเฟือง มีระบบระบายน้ำที่ดีทั้ง 100 %	ระบบระบายน้ำในหมู่บ้านดีขึ้นและลดปัญหาน้ำท่วมขัง	กองช่าง
40	ก่อสร้างร่องระบายน้ำ คสล. พร้อมฝาดะแกรงเหล็ก จากบ้านนางพรรณภา ชัยชนะ ถึงบ้านนางสอง กองสุข หมู่ 9	เพื่อให้การระบายน้ำภายในหมู่บ้านเป็นไปอย่างสะดวก	กว้าง 0.30 ม. / ลึก 0.30 ม. / หนา 0.10 ม. / ยาว 80 ม.					120,000	ในเขตพื้นที่ อบต.มะเฟือง มีระบบระบายน้ำที่ดีทั้ง 100 %	ระบบระบายน้ำในหมู่บ้านดีขึ้นและลดปัญหาน้ำท่วมขัง	กองช่าง
41	โครงการแก้ไขปัญหาร่องระบายน้ำ (ตามรูปแบบ/ต้นแบบโครงการธนาคารน้ำใต้ดิน)	เพื่อแก้ไขปัญหาร่องระบายน้ำภายในหมู่บ้าน	13 หมู่บ้าน (หมู่บ้านละ 30,000 บาท)	390,000					ในเขตพื้นที่ อบต.มะเฟือง มีระบบระบายน้ำที่ดีทั้ง 100 %	ระบบระบายน้ำในหมู่บ้านดีขึ้นและลดปัญหาน้ำท่วมขัง	กองช่าง
42	ปรับปรุงฝาดิร่องระบายน้ำ จากบ้านนางสุข แพงเพ็ง - บ้านนายวิม เทพกิจ (ปรับปรุงบางส่วน)	เพื่อแก้ไขปัญหาร่องระบายน้ำภายในหมู่บ้าน / เพื่อความปลอดภัย	หมู่ 3	50,000					ในเขตพื้นที่ อบต.มะเฟือง มีระบบระบายน้ำที่ดีทั้ง 100 %	ระบบระบายน้ำในหมู่บ้านดีขึ้นและลดปัญหาน้ำท่วมขัง	กองช่าง



**รายละเอียดโครงการพัฒนา**  
**แผนพัฒนาท้องถิ่น (พ.ศ.2566 - 2570)**  
**สำหรับ องค์กรปกครองส่วนท้องถิ่นดำเนินการ**  
**องค์การบริหารส่วนตำบลมะเฟือง**

ก. ยุทธศาสตร์จังหวัดบุรีรัมย์ ที่ ๒ บ้านเมืองน่าอยู่

ข. ยุทธศาสตร์การพัฒนาขององค์กรปกครองส่วนท้องถิ่นในเขตจังหวัดบุรีรัมย์ การจัดการผังเมืองที่เป็นระบบ/ส่งเสริมความมั่นคง และความปลอดภัยในชีวิตและทรัพย์สิน

ยุทธศาสตร์ ที่ ๑. ด้านโครงสร้างพื้นฐาน ๑.๓ ด้านประปา/ร่องระบายน้ำ ภายในหมู่บ้าน

แผนงาน เคหะชุมชน

ที่	โครงการ	วัตถุประสงค์	เป้าหมาย (ผลผลิตของโครงการ)	งบประมาณและที่ผ่านมา					ตัวชี้วัด (KPI)	ผลที่คาดว่าจะได้รับ	หน่วยงานรับผิดชอบหลัก
				๒๕๖๖ (บาท)	๒๕๖๗ (บาท)	๒๕๖๘ (บาท)	๒๕๖๙ (บาท)	๒๕๗๐ (บาท)			
1	ขยายเขตท่อเมนน้ำประปา หมู่ 7	เพื่อให้ประชาชน มีน้ำประปาใช้ อย่างทั่วถึง	ระยะ 200 ม.	20,000					ประชาชนหมู่ 7 มีระบบประปา ใช้	ประชาชนหมู่ 7 มีน้ำประปาใช้ อย่างเพียงพอ	กองช่าง
2	ขยายเขตท่อเมนน้ำประปา จากบ้านนางทองม้วน - หนองค่าน้อย หมู่ 4	เพื่อให้ประชาชน มีน้ำประปาใช้ อย่างทั่วถึง	ระยะ 600 เมตร	100,000					ประชาชนในพื้นที่ ม.4 มี น้ำประปาใช้ จนครบ 100%	ประชาชนมีน้ำ สะอาดใช้อย่าง เพียงพอ	กองช่าง

ที่	โครงการ	วัตถุประสงค์	เป้าหมาย (ผลผลิตของโครงการ)	งบประมาณและที่ผ่านมา					ตัวชี้วัด (KPI)	ผลที่คาดว่าจะได้รับ	หน่วยงานรับผิดชอบหลัก
				๒๕๖๖ (บาท)	๒๕๖๗ (บาท)	๒๕๖๘ (บาท)	๒๕๖๙ (บาท)	๒๕๗๐ (บาท)			
3	ขยายระบบประปาหมู่บ้าน จากบ้านนางจรูญศรี - วัดบ้านหนองน้ำคำ หมู่ 4	เพื่อให้มีน้ำใช้ในการเกษตรและเลี้ยงสัตว์ในฤดูแล้ง	ระยะทาง 600 เมตร		60,000				ประชาชนในพื้นที่ ม.4 มีน้ำประปาใช้ จนครบ 100%	ประชาชนมีน้ำสะอาดใช้อย่างเพียงพอ	กองช่าง
4	วางท่อเมนประปา จากบ้านนางลักษณาวรรณ อุ้นทานนท์ - ฟาร์มเห็ด พงศ์สุวรรณ หมู่ 1	เพื่อให้ประชาชนมีน้ำประปาใช้อย่างทั่วถึง	ระยะทาง 800 ม.		80,000				ประชาชนในพื้นที่ ม.1 มีน้ำประปาใช้ จนครบ 100%	ประชาชนมีน้ำประปาที่สะอาดใช้อย่างเพียงพอและทั่วถึง	กองช่าง / การประปา อ.สตึก
5	ก่อสร้างระบบประปาผิวดิน หมู่ 9 (ขนาดใหญ่)	เพื่อให้ประชาชนมีน้ำประปาใช้อย่างทั่วถึง	ขนาดใหญ่		4,600,000				ประชาชนในพื้นที่ ม.9 มีน้ำประปาใช้ จนครบ 100%	ประชาชนมีน้ำสะอาดใช้อย่างเพียงพอ	กองช่าง
6	ก่อสร้างระบบประปาผิวดิน หมู่ 6 (ขนาดใหญ่)	เพื่อให้ประชาชนมีน้ำประปาใช้อย่างทั่วถึง	ขนาดใหญ่		4,600,000				ประชาชนในพื้นที่ ม.6 มีน้ำประปาใช้ จนครบ 100%	ประชาชนมีน้ำสะอาดใช้อย่างเพียงพอ	กองช่าง

ที่	โครงการ	วัตถุประสงค์	เป้าหมาย (ผลผลิตของโครงการ)	งบประมาณและที่ผ่านมา					ตัวชี้วัด (KPI)	ผลที่คาดว่าจะได้รับ	หน่วยงานรับผิดชอบหลัก
				๒๕๖๖ (บาท)	๒๕๖๗ (บาท)	๒๕๖๘ (บาท)	๒๕๖๙ (บาท)	๒๕๗๐ (บาท)			
7	ขยายเขตท่อเมนน้ำประปา จากบ้านนางจิราพร หวัง ผล - บ้านนางฉวีวรรณ ศรีภา ม.4	เพื่อให้ประชาชน มีน้ำประปาใช้ อย่างทั่วถึง	ระยะทาง 100 ม.				20,000		ประชาชนในพื้นที่ ม.4 มี น้ำประปาใช้ จนครบ 100%	ประชาชนมีน้ำ สะอาดใช้อย่าง เพียงพอ	กองช่าง
8	ขยายเขตท่อเมนน้ำประปา จากบ้านนางจิราพร หวัง ผล - โนนเทียนนา ม.4	เพื่อให้ประชาชน มีน้ำประปาใช้ อย่างทั่วถึง	ระยะทาง 200 ม.				100,000		ประชาชนในพื้นที่ ม.4 มี น้ำประปาใช้ จนครบ 100%	ประชาชนมีน้ำ สะอาดใช้อย่าง เพียงพอ	กองช่าง
9	วางท่อเมนประปาหมู่บ้าน จากบ้าน ด.ต.มานพ ถึง สี่ แยกสวนนายล้อม มุ่งดี ถึง สามแยกบ้านม่วงใต้ - โนน จำปา หมู่ 8	เพื่อให้ประชาชน มีน้ำประปาใช้ อย่างทั่วถึง	ระยะ 700 เมตร				140,000		ประชาชนในพื้นที่ ม.89 มี น้ำประปาใช้ จนครบ 100%	ประชาชนมีน้ำ สะอาดใช้อย่าง เพียงพอ	กองช่าง
10	ขยายเขตท่อเมนน้ำประปา จากบ้านนางจรูญศรี - เมรุวัดบ้านหนองน้ำคำ ม.4	เพื่อให้ประชาชน มีน้ำประปาใช้ อย่างทั่วถึง	ยาว 400 ม.					40,000	ประชาชนในพื้นที่ ม.4 มี น้ำประปาใช้ จนครบ 100%	ประชาชนมีน้ำ สะอาดใช้อย่าง เพียงพอ	กองช่าง

ที่	โครงการ	วัตถุประสงค์	เป้าหมาย (ผลผลิตของโครงการ)	งบประมาณและที่ผ่านมา					ตัวชี้วัด (KPI)	ผลที่คาดว่าจะได้รับ	หน่วยงานรับผิดชอบหลัก
				๒๕๖๖ (บาท)	๒๕๖๗ (บาท)	๒๕๖๘ (บาท)	๒๕๖๙ (บาท)	๒๕๗๐ (บาท)			
11	ก่อสร้างร่องระบายน้ำ คสล.จากบ้านนายสงวน เอี่ยมโรสง ถึง บ้านนาย อุดมศักดิ์ เต็นรัมย์ หมู่ 2	เพื่อให้การ ระบายน้ำภายใน หมู่บ้านเป็นไป อย่างสะดวก	กว้าง 0.30 ม. ยาว 0.30 ม. ยาว 100 ม.			100,000			ในเขตพื้นที่ อบต.มะเฟืองมี ระบบระบาย น้ำที่ดีทั้ง 100 %	ระบบระบาย น้ำในหมู่บ้านดี ขึ้นและลด ปัญหาน้ำท่วมขัง	กองช่าง
12	ร่องระบายน้ำ คสล. จาก บ้านนายสมัย เหลาสา ถึง สามแยกบ้านนายหนู มิ่ง ศูนย์ หมู่ 2	เพื่อให้การ ระบายน้ำภายใน หมู่บ้านเป็นไป อย่างสะดวก	กว้าง 0.30 ม./ลึก 0.30 ม./ยาว 250 ม./ หนา 0.10 ม.	250,000					ในเขตพื้นที่ อบต.มะเฟือง มีระบบระบาย น้ำที่ดีทั้ง 100 %	ระบบระบาย น้ำในหมู่บ้านดี ขึ้นและลด ปัญหาน้ำท่วมขัง	กองช่าง
13	ร่องระบายน้ำจากบ้านนาง ดีดี แพงเพ็ง ถึง นานาย สิทธิ์ คำอุดหมู่ 2	เพื่อให้การ ระบายน้ำภายใน หมู่บ้านเป็นไป อย่างสะดวก	กว้าง 0.30 ม./ลึก 0.30 ม./ยาว 490 ม.	490,000					ในเขตพื้นที่ อบต.มะเฟือง มีระบบระบาย น้ำที่ดีทั้ง 100 %	ระบบระบาย น้ำในหมู่บ้านดี ขึ้นและลด ปัญหาน้ำท่วมขัง	กองช่าง
14	ปรับปรุง / ก่อสร้าง ฝาปิด ร่องระบายน้ำ หมู่ 1	เกิดความเป็น ระเบียบและ ปลอดภัยแก่ผู้ สัญจร	จำนวน 50 ฝา			75,000			มีความเป็น ระเบียบและ ปลอดภัย 100 %	เกิดความ ปลอดภัยแก่ ประชาชนผู้ใช้ เส้นทาง	กองช่าง

ที่	โครงการ	วัตถุประสงค์	เป้าหมาย (ผลผลิตของโครงการ)	งบประมาณและที่ผ่านมา					ตัวชี้วัด (KPI)	ผลที่คาดว่าจะได้รับ	หน่วยงานรับผิดชอบหลัก
				๒๕๖๖ (บาท)	๒๕๖๗ (บาท)	๒๕๖๘ (บาท)	๒๕๖๙ (บาท)	๒๕๗๐ (บาท)			
15	ก่อสร้างร่องระบายน้ำคสล. (ลาดตัววี) จากบ้านนายบุญเต็ม เทพเดช ถึงบ้านนางคุณ เสกแสงทอง หมู่ 9	เพื่อให้การระบายน้ำภายในหมู่บ้านเป็นไปอย่างสะดวก	ยาว 60 เมตร			30,000			ในเขตพื้นที่ อบต.มะเฟือง มีระบบระบายน้ำที่ดีทั้ง 100 %	ระบบระบายน้ำในหมู่บ้านดีขึ้นและลดปัญหาน้ำท่วมขัง	กองช่าง
16	ร่องระบายน้ำจากบ้านนายบัวภา ถาวร ถึงบ้านนางดวง หมู่ 9	เพื่อให้การระบายน้ำภายในหมู่บ้านเป็นไปอย่างสะดวก	กว้าง 0.30 ม./ลึก 0.30 ม./ยาว 60 ม.			60,000			ในเขตพื้นที่ อบต.มะเฟือง มีระบบระบายน้ำที่ดีทั้ง 100 %	ระบบระบายน้ำในหมู่บ้านดีขึ้นและลดปัญหาน้ำท่วมขัง	กองช่าง
17	ก่อสร้างร่องระบายน้ำจากสี่แยกกลางบ้าน ถึงศาลากลางบ้าน (สองข้างทาง) หมู่ 4	เพื่อให้การระบายน้ำภายในหมู่บ้านเป็นไปอย่างสะดวก	ระยะทาง 140 ม.			140,000			ในเขตพื้นที่ อบต.มะเฟือง มีระบบระบายน้ำที่ดีทั้ง 100 %	ระบบระบายน้ำในหมู่บ้านดีขึ้นและลดปัญหาน้ำท่วมขัง	กองช่าง
18	ก่อสร้างร่องระบายน้ำจากบ้านนางทองฮวด ถึงสามแยก หมู่ 5	เพื่อให้การระบายน้ำภายในหมู่บ้านเป็นไปอย่างสะดวก	ระยะทาง 200 ม.			200,000			ในเขตพื้นที่ อบต.มะเฟือง มีระบบระบายน้ำที่ดีทั้ง 100 %	ระบบระบายน้ำในหมู่บ้านดีขึ้นและลดปัญหาน้ำท่วมขัง	กองช่าง

ที่	โครงการ	วัตถุประสงค์	เป้าหมาย (ผลผลิตของโครงการ)	งบประมาณและที่ผ่านมา					ตัวชี้วัด (KPI)	ผลที่คาดว่าจะได้รับ	หน่วยงานรับผิดชอบหลัก
				๒๕๖๖ (บาท)	๒๕๖๗ (บาท)	๒๕๖๘ (บาท)	๒๕๖๙ (บาท)	๒๕๗๐ (บาท)			
19	โครงการวางท่อระบายน้ำจากบ้านนายบุญเติม เทพเดช - คลองห้วยทราย หมู่ 9	เพื่อให้การระบายน้ำภายในหมู่บ้านเป็นไปอย่างสะดวก	ท่อระบายน้ำ ขนาด ศก. 0.30 เมตร พร้อมบ่อพักระยะทาง 200 เมตร และคานคอนกรีต 160 เมตร			360,000			ในเขตพื้นที่ อบต.มะเฟือง มีระบบระบายน้ำที่ดีทั้ง 100 %	ระบบระบายน้ำในหมู่บ้านดีขึ้นและลดปัญหาน้ำท่วมขัง	กองช่าง
20	ก่อสร้างร่องระบายน้ำจากบ้านนางเพ็ญศรี กิจไพศาล - บ้านนางเดือนฉาย หมู่ 11	เพื่อให้การระบายน้ำภายในหมู่บ้านเป็นไปอย่างสะดวก	กว้าง 0.40 เมตร ยาว 200 เมตร ลึก 0.40 เมตร พร้อมฝาปิด คสล.			300,000			ในเขตพื้นที่ อบต.มะเฟือง มีระบบระบายน้ำที่ดีทั้ง 100%	ระบบระบายน้ำในหมู่บ้านดีขึ้นและลดปัญหาน้ำท่วมขัง	กองช่าง
21	ก่อสร้างร่องระบายน้ำ คสล. จากหน้าบ้านนางปราณี เทพโพธา - ที่นางพรอนันต์ ทองธรรมชาติ หมู่ 12	เพื่อให้การระบายน้ำภายในหมู่บ้านเป็นไปอย่างสะดวก	กว้าง 0.30 ม./ลึก 0.40 ม./ยาว 250 ม.			250,000			ในเขตพื้นที่ อบต.มะเฟือง มีระบบระบายน้ำที่ดีทั้ง 100 %	ระบบระบายน้ำในหมู่บ้านดีขึ้นและลดปัญหาน้ำท่วมขัง	กองช่าง
22	ก่อสร้างร่องระบายน้ำจากศูนย์สาธิต - นานางฉลอง ชัดไธสง หมู่ 6	เพื่อให้การระบายน้ำภายในหมู่บ้านเป็นไปอย่างสะดวก	ระยะทาง 300 เมตร			300,000			ในเขตพื้นที่ อบต.มะเฟือง มีระบบระบายน้ำที่ดีทั้ง 100%	ระบบระบายน้ำในหมู่บ้านดีขึ้นและลดปัญหาน้ำท่วมขัง	กองช่าง

ที่	โครงการ	วัตถุประสงค์	เป้าหมาย (ผลผลิตของโครงการ)	งบประมาณและที่ผ่านมา					ตัวชี้วัด (KPI)	ผลที่คาดว่าจะได้รับ	หน่วยงานรับผิดชอบหลัก
				๒๕๖๖ (บาท)	๒๕๖๗ (บาท)	๒๕๖๘ (บาท)	๒๕๖๙ (บาท)	๒๕๗๐ (บาท)			
23	ก่อสร้างร่องระบายน้ำเข้าหนองคำใหญ่ หมู่ 4	เพื่อให้การระบายน้ำภายในหมู่บ้านเป็นไปอย่างสะดวก	กว้าง 0.50 ม./ลึก 0.50 ม./ยาว 400 ม.			300,000	300,000		ในเขตพื้นที่ อบต.มะเฟือง มีระบบระบายน้ำที่ดีทั้ง 100 %	ระบบระบายน้ำในหมู่บ้านดีขึ้นและลดปัญหาน้ำท่วมขัง	กองช่าง
24	ก่อสร้างร่องระบายน้ำแบบตัววี จากบ้านนางเพ็ญพักตร์ - บ้านนายจรูญ วัฒนานุสิทธิ์ หมู่ 1	เพื่อให้การระบายน้ำภายในหมู่บ้านเป็นไปอย่างสะดวก	กว้าง 0.30 ม./ลึก 0.50 ม./ยาว 50 ม./หนา 0.10 ม.	20,000					ในเขตพื้นที่ อบต.มะเฟือง มีระบบระบายน้ำที่ดีทั้ง 100 %	ระบบระบายน้ำในหมู่บ้านดีขึ้นและลดปัญหาน้ำท่วมขัง	กองช่าง
25	ก่อสร้างร่องระบายน้ำจากบ้านนายจิตโต พนาจันทร์ - บ้านนางเพ็ญ ไกยสำ ม.1	เพื่อให้การระบายน้ำภายในหมู่บ้านเป็นไปอย่างสะดวก	กว้าง 0.30 ม./ลึก 0.30 ม./ยาว 20 ม.				20,000		ในเขตพื้นที่ อบต.มะเฟือง มีระบบระบายน้ำที่ดี 100 %	ระบบระบายน้ำในหมู่บ้านดีขึ้นและลดปัญหาน้ำท่วมขัง	กองช่าง
26	ก่อสร้างร่องระบายน้ำตัววี จากบ้านนายแสนเชียงเกียรติไกรวิทย์ - สามแยก หมู่ 1	เพื่อให้การระบายน้ำภายในหมู่บ้านเป็นไปอย่างสะดวก	กว้าง 0.30 ม./ลึก 0.40 ม./ยาว 73 ม./หนา 0.10 ม.	20,000					ในเขตพื้นที่ อบต.มะเฟือง มีระบบระบายน้ำที่ดีทั้ง 100 %	ระบบระบายน้ำในหมู่บ้านดีขึ้นและลดปัญหาน้ำท่วมขัง	กองช่าง

ที่	โครงการ	วัตถุประสงค์	เป้าหมาย (ผลผลิตของโครงการ)	งบประมาณและที่ผ่านมา					ตัวชี้วัด (KPI)	ผลที่คาดว่าจะได้รับ	หน่วยงานรับผิดชอบหลัก
				๒๕๖๖ (บาท)	๒๕๖๗ (บาท)	๒๕๖๘ (บาท)	๒๕๖๙ (บาท)	๒๕๗๐ (บาท)			
27	ก่อสร้างร่องระบายน้ำจากบ้านนางบัวผัน ถึง บ้านนายเข็มทอง หมู่ 2	เพื่อให้การระบายน้ำภายในหมู่บ้านเป็นไปอย่างสะดวก	ระยะทาง 100 ม.				100,000		ในเขตพื้นที่ อบต.มะเฟือง มีระบบระบายน้ำที่ดีทั้ง 100 %	ระบบระบายน้ำในหมู่บ้านดีขึ้นและลดปัญหาน้ำท่วมขัง	กองช่าง
28	ก่อสร้างร่องระบายน้ำจากสี่แยกกลางบ้าน ถึงประปาหมู่บ้าน หมู่ 4	เพื่อให้การระบายน้ำภายในหมู่บ้านเป็นไปอย่างสะดวก	ระยะทาง 100 ม.				100,000		ในเขตพื้นที่ อบต.มะเฟือง มีระบบระบายน้ำที่ดีทั้ง 100 %	ระบบระบายน้ำในหมู่บ้านดีขึ้นและลดปัญหาน้ำท่วมขัง	กองช่าง
29	ก่อสร้างร่องระบายน้ำจากบ้านนายสมดี ถึงประตูทางเข้าวัดหนองน้ำคำ หมู่ 4	เพื่อให้การระบายน้ำภายในหมู่บ้านเป็นไปอย่างสะดวก	ระยะทาง 100 ม.				100,000		ในเขตพื้นที่ อบต.มะเฟือง มีระบบระบายน้ำที่ดีทั้ง 100 %	ระบบระบายน้ำในหมู่บ้านดีขึ้นและลดปัญหาน้ำท่วมขัง	กองช่าง
30	วางท่อระบายน้ำลงคลองห้วยทราย จำนวน 20 จุด หมู่ 5	เพื่อให้การระบายน้ำภายในหมู่บ้านเป็นไปอย่างสะดวก	ขนาดท่อ 40 ซม. จำนวน 20 จุดๆ ละ 6 ท่อน				100,000		ในเขตพื้นที่ อบต.มะเฟือง มีระบบระบายน้ำที่ดีและไม่มีปัญหาน้ำท่วมขัง น้ำที่ดีทั้ง 100%	มีระบบระบายน้ำที่ดีและไม่มีปัญหาน้ำท่วมขัง	กองช่าง

ที่	โครงการ	วัตถุประสงค์	เป้าหมาย (ผลผลิตของโครงการ)	งบประมาณและที่ผ่านมา					ตัวชี้วัด (KPI)	ผลที่คาดว่าจะได้รับ	หน่วยงานรับผิดชอบหลัก
				๒๕๖๖ (บาท)	๒๕๖๗ (บาท)	๒๕๖๘ (บาท)	๒๕๖๙ (บาท)	๒๕๗๐ (บาท)			
31	ก่อสร้างร่องระบายน้ำจาก สี่แยกบ้านนางสุวรรณี กัณ หา ถึงบ้านนายวิโรจ เสนา วงศ์ หมู่ 6	เพื่อให้การ ระบายน้ำภายใน หมู่บ้านเป็นไป อย่างสะดวก	กว้าง 0.30 ม./ลึก 0.30 ม./ยาว 220 ม.				220,000		ในเขตพื้นที่ อบต.มะเฟือง มีระบบระบาย น้ำที่ดีทั้ง 100 %	ระบบระบาย น้ำในหมู่บ้านดี ขึ้นและลด ปัญหาน้ำท่วมขัง	กองช่าง
32	ก่อสร้างร่องระบายน้ำจาก สี่แยก ถึงบ้านนายณรงค์ กุงไธสง หมู่ 4	เพื่อให้การ ระบายน้ำภายใน หมู่บ้านเป็นไป อย่างสะดวก	กว้าง 0.30 ม./ลึก 0.30 ม./ยาว 200 ม. / หนา 0.10 ม.				200,000		ในเขตพื้นที่ อบต.มะเฟือง มีระบบระบาย น้ำที่ดีทั้ง 100 %	ระบบระบาย น้ำในหมู่บ้านดี ขึ้นและลด ปัญหาน้ำท่วมขัง	กองช่าง
33	ก่อสร้างร่องระบายน้ำ จากบ้านนายเที่ยง น้ำทอง - แม่น้ำมูล ม.13	เพื่อให้การ ระบายน้ำภายใน หมู่บ้านเป็นไป อย่างสะดวก	กว้าง 0.30 ม./ลึก 0.30 ม./ยาว 300 ม.				300,000		ในเขตพื้นที่ อบต.มะเฟือง มีระบบระบาย น้ำที่ดีทั้ง 100%	ระบบระบาย น้ำในหมู่บ้านดี ขึ้นและลด ปัญหาน้ำท่วมขัง	กองช่าง
34	ก่อสร้างร่องระบายน้ำจาก บ้านนายกล จักขุทิพย์ ถึง นานางวัลภา ใจกล้า หมู่ 6	เพื่อให้การ ระบายน้ำภายใน หมู่บ้านเป็นไป อย่างสะดวก	กว้าง 0.30 ม./ลึก 0.30 ม./ยาว 220 ม.				220,000		ในเขตพื้นที่ อบต.มะเฟือง มีระบบระบาย น้ำที่ดีทั้ง 100 %	ระบบระบาย น้ำในหมู่บ้านดี ขึ้นและลด ปัญหาน้ำท่วมขัง	กองช่าง

ที่	โครงการ	วัตถุประสงค์	เป้าหมาย (ผลผลิตของโครงการ)	งบประมาณและที่ผ่านมา					ตัวชี้วัด (KPI)	ผลที่คาดว่าจะได้รับ	หน่วยงานรับผิดชอบหลัก
				๒๕๖๖ (บาท)	๒๕๖๗ (บาท)	๒๕๖๘ (บาท)	๒๕๖๙ (บาท)	๒๕๗๐ (บาท)			
35	ก่อสร้างร่องระบายน้ำ คสล. จากสี่แยกกลางบ้าน ถึงนายนายเลียง สดโรสง หมู่ 4	เพื่อให้การ ระบายน้ำภายใน หมู่บ้านเป็นไป อย่างสะดวก	กว้าง 0.30 ม./ลึก 0.30 ม./ยาว 150 ม. / หนา 0.10 ม.				150,000	100,000	ในเขตพื้นที่ อบต.มะเฟือง มีระบบระบาย น้ำที่ดีทั้ง 100 %	ระบบระบาย น้ำในหมู่บ้านดี ขึ้นและลด ปัญหาน้ำท่วมขัง	กองช่าง
36	ก่อสร้างร่องระบายน้ำจาก บ้านนาง ชาลี จำปาแสง ถึง หนองหัวหมู หมู่ 2	เพื่อให้การ ระบายน้ำภายใน หมู่บ้านเป็นไป อย่างสะดวก	กว้าง 0.30 ม./ลึก 0.30 ม./ยาว 125 ม. / หนา 0.10 ม.				125,000	125,000	ในเขตพื้นที่ อบต.มะเฟือง มีระบบระบาย น้ำที่ดีทั้ง 100 %	ระบบระบาย น้ำในหมู่บ้านดี ขึ้นและลด ปัญหาน้ำท่วมขัง	กองช่าง
37	ก่อสร้างร่องระบายน้ำจาก บ้านนางบุญมาก เกลี้ยงไธ สง ถึง บ้านนายโอมยง กำโรสง หมู่ 2	เพื่อให้การ ระบายน้ำภายใน หมู่บ้านเป็นไป อย่างสะดวก	กว้าง 0.30 ม./ลึก 0.30 ม./หนา 0.10 ม. / ยาว 150 ม.				150,000	150,000	ในเขตพื้นที่ อบต.มะเฟือง มีระบบระบาย น้ำที่ดีทั้ง 100 %	ระบบระบาย น้ำในหมู่บ้านดี ขึ้นและลด ปัญหาน้ำท่วมขัง	กองช่าง
38	ก่อสร้างร่องระบายน้ำจาก บ้านนางเมตตา กำโรสง - ถนนลาดยาง หมู่ 5	เพื่อให้การ ระบายน้ำภายใน หมู่บ้านเป็นไป อย่างสะดวก	กว้าง 0.30 ม./ลึก 0.30 ม./หนา 0.10 ม. / ยาว 200 ม.					200,000	ในเขตพื้นที่ อบต.มะเฟือง มีระบบระบาย น้ำที่ดีทั้ง 100 %	ระบบระบาย น้ำในหมู่บ้านดี ขึ้นและลด ปัญหาน้ำท่วมขัง	กองช่าง

ที่	โครงการ	วัตถุประสงค์	เป้าหมาย (ผลผลิตของโครงการ)	งบประมาณและที่ผ่านมา					ตัวชี้วัด (KPI)	ผลที่คาดว่าจะได้รับ	หน่วยงานรับผิดชอบหลัก
				๒๕๖๖ (บาท)	๒๕๖๗ (บาท)	๒๕๖๘ (บาท)	๒๕๖๙ (บาท)	๒๕๗๐ (บาท)			
39	สร้างร่องระบายน้ำ จากสวนนางแก้ว เสริฐโรสง - สวนนางสาว อ่าง สุธโรสง	เพื่อให้การระบายน้ำภายในหมู่บ้านเป็นไปอย่างสะดวก	กว้าง 0.30 ม./ลึก 0.30 ม./ยาว 200 ม.					200,000	ในเขตพื้นที่ อบต.มะเฟือง มีระบบระบายน้ำที่ดีทั้ง 100 %	ระบบระบายน้ำในหมู่บ้านดีขึ้นและลดปัญหาน้ำท่วมขัง	กองช่าง
40	ก่อสร้างร่องระบายน้ำ คสล. พร้อมฝาดะแกรงเหล็ก จากบ้านนางพรรณภา ชัยชนะ ถึงบ้านนางสอง กองสุข หมู่ 9	เพื่อให้การระบายน้ำภายในหมู่บ้านเป็นไปอย่างสะดวก	กว้าง 0.30 ม. / ลึก 0.30 ม. / หนา 0.10 ม. / ยาว 80 ม.					120,000	ในเขตพื้นที่ อบต.มะเฟือง มีระบบระบายน้ำที่ดีทั้ง 100 %	ระบบระบายน้ำในหมู่บ้านดีขึ้นและลดปัญหาน้ำท่วมขัง	กองช่าง
41	โครงการแก้ไขปัญหาร่องระบายน้ำ (ตามรูปแบบ/ต้นแบบโครงการธนาคารน้ำใต้ดิน)	เพื่อแก้ไขปัญหาร่องระบายน้ำภายในหมู่บ้าน	13 หมู่บ้าน (หมู่บ้านละ 30,000 บาท)	390,000					ในเขตพื้นที่ อบต.มะเฟือง มีระบบระบายน้ำที่ดีทั้ง 100 %	ระบบระบายน้ำในหมู่บ้านดีขึ้นและลดปัญหาน้ำท่วมขัง	กองช่าง
42	ปรับปรุงฝาดิร่องระบายน้ำ จากบ้านนางสุข แพงเพ็ง - บ้านนายวิม เทพกิจ (ปรับปรุงบางส่วน)	เพื่อแก้ไขปัญหาร่องระบายน้ำภายในหมู่บ้าน / เพื่อความปลอดภัย	หมู่ 3	50,000					ในเขตพื้นที่ อบต.มะเฟือง มีระบบระบายน้ำที่ดีทั้ง 100 %	ระบบระบายน้ำในหมู่บ้านดีขึ้นและลดปัญหาน้ำท่วมขัง	กองช่าง



**รายละเอียดโครงการพัฒนา**  
**แผนพัฒนาท้องถิ่น (พ.ศ.2566 - 2570)**  
**สำหรับ องค์กรปกครองส่วนท้องถิ่นดำเนินการ**  
**องค์การบริหารส่วนตำบลมะเฟือง**

ก. ยุทธศาสตร์จังหวัดบุรีรัมย์ ที่ ๒ บ้านเมืองน่าอยู่

ข. ยุทธศาสตร์การพัฒนาขององค์กรปกครองส่วนท้องถิ่นในเขตจังหวัดบุรีรัมย์ การจัดการผังเมืองที่เป็นระบบ/ส่งเสริมความมั่นคง และความปลอดภัยในชีวิตและทรัพย์สิน

ยุทธศาสตร์ ที่ ๑. ด้านโครงสร้างพื้นฐาน ๑.๓ ด้านประปา/รองระบายน้ำ ภายในหมู่บ้าน

แผนงาน เคหะชุมชน

ที่	โครงการ	วัตถุประสงค์	เป้าหมาย (ผลผลิตของโครงการ)	งบประมาณและที่ผ่านมา					ตัวชี้วัด (KPI)	ผลที่คาดว่าจะได้รับ	หน่วยงานรับผิดชอบหลัก
				๒๕๖๖ (บาท)	๒๕๖๗ (บาท)	๒๕๖๘ (บาท)	๒๕๖๙ (บาท)	๒๕๗๐ (บาท)			
1	ขยายเขตท่อเมนน้ำประปา หมู่ 7	เพื่อให้ประชาชนมีน้ำประปาใช้อย่างทั่วถึง	ระยะ 200 ม.	20,000					ประชาชนหมู่ 7 มีระบบประปาใช้	ประชาชนหมู่ 7 มีน้ำประปาใช้อย่างเพียงพอ	กองช่าง
2	ขยายเขตท่อเมนน้ำประปา จากบ้านนางทองม้วน - หนองค่าน้อย หมู่ 4	เพื่อให้ประชาชนมีน้ำประปาใช้อย่างทั่วถึง	ระยะ 600 เมตร	100,000					ประชาชนในพื้นที่ ม.4 มีน้ำประปาใช้จนครบ 100%	ประชาชนมีน้ำสะอาดใช้อย่างเพียงพอ	กองช่าง

ที่	โครงการ	วัตถุประสงค์	เป้าหมาย (ผลผลิตของโครงการ)	งบประมาณและที่ผ่านมา					ตัวชี้วัด (KPI)	ผลที่คาดว่าจะได้รับ	หน่วยงานรับผิดชอบหลัก
				๒๕๖๖ (บาท)	๒๕๖๗ (บาท)	๒๕๖๘ (บาท)	๒๕๖๙ (บาท)	๒๕๗๐ (บาท)			
3	ขยายระบบประปาหมู่บ้าน จากบ้านนางจรูญศรี - วัดบ้านหนองน้ำคำ หมู่ 4	เพื่อให้มีน้ำใช้ในการเกษตรและ เลี้ยงสัตว์ในฤดู แล้ง	ระยะทาง 600 เมตร		60,000				ประชาชนในพื้นที่ ม.4 มี น้ำประปาใช้ จนครบ 100%	ประชาชนมีน้ำ สะอาดใช้อย่าง เพียงพอ	กองช่าง
4	วางท่อเมนประปา จาก บ้านนางลักษณาวรรณ อุ้นทานนท์ - ฟาร์มเห็ด พงศ์สุวรรณ หมู่ 1	เพื่อให้ประชาชน มีน้ำประปาใช้ อย่างทั่วถึง	ระยะทาง 800 ม.		80,000				ประชาชนในพื้นที่ ม.1 มี น้ำประปาใช้ จนครบ 100%	ประชาชนมี น้ำประปาที่ สะอาดใช้อย่าง เพียงพอและ ทั่วถึง	กองช่าง / การประปา อ.สตึก
5	ก่อสร้างระบบประปาผิวดิน หมู่ 9 (ขนาดใหญ่)	เพื่อให้ประชาชน มีน้ำประปาใช้ อย่างทั่วถึง	ขนาดใหญ่		4,600,000				ประชาชนในพื้นที่ ม.9 มี น้ำประปาใช้ จนครบ 100%	ประชาชนมีน้ำ สะอาดใช้อย่าง เพียงพอ	กองช่าง
6	ก่อสร้างระบบประปาผิวดิน หมู่ 6 (ขนาดใหญ่)	เพื่อให้ประชาชน มีน้ำประปาใช้ อย่างทั่วถึง	ขนาดใหญ่		4,600,000				ประชาชนในพื้นที่ ม.6 มี น้ำประปาใช้ จนครบ 100%	ประชาชนมีน้ำ สะอาดใช้อย่าง เพียงพอ	กองช่าง

ที่	โครงการ	วัตถุประสงค์	เป้าหมาย (ผลผลิตของโครงการ)	งบประมาณและที่ผ่านมา					ตัวชี้วัด (KPI)	ผลที่คาดว่าจะได้รับ	หน่วยงานรับผิดชอบหลัก
				๒๕๖๖ (บาท)	๒๕๖๗ (บาท)	๒๕๖๘ (บาท)	๒๕๖๙ (บาท)	๒๕๗๐ (บาท)			
7	ขยายเขตท่อเมนน้ำประปา จากบ้านนางจิราพร หวัง ผล - บ้านนางฉวีวรรณ ศรีภา ม.4	เพื่อให้ประชาชน มีน้ำประปาใช้ อย่างทั่วถึง	ระยะทาง 100 ม.				20,000		ประชาชนในพื้นที่ ม.4 มี น้ำประปาใช้ จนครบ 100%	ประชาชนมีน้ำ สะอาดใช้อย่าง เพียงพอ	กองช่าง
8	ขยายเขตท่อเมนน้ำประปา จากบ้านนางจิราพร หวัง ผล - โนนเทียนนา ม.4	เพื่อให้ประชาชน มีน้ำประปาใช้ อย่างทั่วถึง	ระยะทาง 200 ม.				100,000		ประชาชนในพื้นที่ ม.4 มี น้ำประปาใช้ จนครบ 100%	ประชาชนมีน้ำ สะอาดใช้อย่าง เพียงพอ	กองช่าง
9	วางท่อเมนประปาหมู่บ้าน จากบ้าน ด.ต.มานพ ถึง สี่ แยกสวนนายล้อม มุ่งดี ถึง สามแยกบ้านม่วงใต้ - โนน จำปา หมู่ 8	เพื่อให้ประชาชน มีน้ำประปาใช้ อย่างทั่วถึง	ระยะ 700 เมตร				140,000		ประชาชนในพื้นที่ ม.89 มี น้ำประปาใช้ จนครบ 100%	ประชาชนมีน้ำ สะอาดใช้อย่าง เพียงพอ	กองช่าง
10	ขยายเขตท่อเมนน้ำประปา จากบ้านนางจรูญศรี - เมรุวัดบ้านหนองน้ำคำ ม.4	เพื่อให้ประชาชน มีน้ำประปาใช้ อย่างทั่วถึง	ยาว 400 ม.					40,000	ประชาชนในพื้นที่ ม.4 มี น้ำประปาใช้ จนครบ 100%	ประชาชนมีน้ำ สะอาดใช้อย่าง เพียงพอ	กองช่าง

ที่	โครงการ	วัตถุประสงค์	เป้าหมาย (ผลผลิตของโครงการ)	งบประมาณและที่ผ่านมา					ตัวชี้วัด (KPI)	ผลที่คาดว่าจะได้รับ	หน่วยงานรับผิดชอบหลัก
				๒๕๖๖ (บาท)	๒๕๖๗ (บาท)	๒๕๖๘ (บาท)	๒๕๖๙ (บาท)	๒๕๗๐ (บาท)			
11	ก่อสร้างร่องระบายน้ำ คสล.จากบ้านนายสงวน เอี่ยมโรสง ถึง บ้านนาย อุดมศักดิ์ เต็นรัมย์ หมู่ 2	เพื่อให้การ ระบายน้ำภายใน หมู่บ้านเป็นไป อย่างสะดวก	กว้าง 0.30 ม. ยาว 0.30 ม. ยาว 100 ม.			100,000			ในเขตพื้นที่ อบต.มะเฟืองมี ระบบระบาย น้ำที่ดีทั้ง 100 %	ระบบระบาย น้ำในหมู่บ้านดี ขึ้นและลด ปัญหาน้ำท่วมขัง	กองช่าง
12	ร่องระบายน้ำ คสล. จาก บ้านนายสมัย เหลาสา ถึง สามแยกบ้านนายหนู มิ่ง ศูนย์ หมู่ 2	เพื่อให้การ ระบายน้ำภายใน หมู่บ้านเป็นไป อย่างสะดวก	กว้าง 0.30 ม./ลึก 0.30 ม./ยาว 250 ม./ หนา 0.10 ม.	250,000					ในเขตพื้นที่ อบต.มะเฟือง มีระบบระบาย น้ำที่ดีทั้ง 100 %	ระบบระบาย น้ำในหมู่บ้านดี ขึ้นและลด ปัญหาน้ำท่วมขัง	กองช่าง
13	ร่องระบายน้ำจากบ้านนาง ดีดี แพงเพ็ง ถึง นานาย สิทธิ์ คำอุดหมู่ 2	เพื่อให้การ ระบายน้ำภายใน หมู่บ้านเป็นไป อย่างสะดวก	กว้าง 0.30 ม./ลึก 0.30 ม./ยาว 490 ม.	490,000					ในเขตพื้นที่ อบต.มะเฟือง มีระบบระบาย น้ำที่ดีทั้ง 100 %	ระบบระบาย น้ำในหมู่บ้านดี ขึ้นและลด ปัญหาน้ำท่วมขัง	กองช่าง
14	ปรับปรุง / ก่อสร้าง ฝาปิด ร่องระบายน้ำ หมู่ 1	เกิดความเป็น ระเบียบและ ปลอดภัยแก่ผู้ สัญจร	จำนวน 50 ฝา			75,000			มีความเป็น ระเบียบและ ปลอดภัย 100 %	เกิดความ ปลอดภัยแก่ ประชาชนผู้ใช้ เส้นทาง	กองช่าง

ที่	โครงการ	วัตถุประสงค์	เป้าหมาย (ผลผลิตของโครงการ)	งบประมาณและที่ผ่านมา					ตัวชี้วัด (KPI)	ผลที่คาดว่าจะได้รับ	หน่วยงานรับผิดชอบหลัก
				๒๕๖๖ (บาท)	๒๕๖๗ (บาท)	๒๕๖๘ (บาท)	๒๕๖๙ (บาท)	๒๕๗๐ (บาท)			
15	ก่อสร้างร่องระบายน้ำคสล. (ลาดตัววี) จากบ้านนายบุญเติม เทพเดช ถึงบ้านนางคุณ เสกแสงทอง หมู่ 9	เพื่อให้การระบายน้ำภายในหมู่บ้านเป็นไปอย่างสะดวก	ยาว 60 เมตร			30,000			ในเขตพื้นที่ อบต.มะเฟือง มีระบบระบายน้ำที่ดีทั้ง 100 %	ระบบระบายน้ำในหมู่บ้านดีขึ้นและลดปัญหาน้ำท่วมขัง	กองช่าง
16	ร่องระบายน้ำจากบ้านนายบัวภา ถาวร ถึงบ้านนางดวง หมู่ 9	เพื่อให้การระบายน้ำภายในหมู่บ้านเป็นไปอย่างสะดวก	กว้าง 0.30 ม./ลึก 0.30 ม./ยาว 60 ม.			60,000			ในเขตพื้นที่ อบต.มะเฟือง มีระบบระบายน้ำที่ดีทั้ง 100 %	ระบบระบายน้ำในหมู่บ้านดีขึ้นและลดปัญหาน้ำท่วมขัง	กองช่าง
17	ก่อสร้างร่องระบายน้ำจากสี่แยกกลางบ้าน ถึงศาลากลางบ้าน (สองข้างทาง) หมู่ 4	เพื่อให้การระบายน้ำภายในหมู่บ้านเป็นไปอย่างสะดวก	ระยะทาง 140 ม.			140,000			ในเขตพื้นที่ อบต.มะเฟือง มีระบบระบายน้ำที่ดีทั้ง 100 %	ระบบระบายน้ำในหมู่บ้านดีขึ้นและลดปัญหาน้ำท่วมขัง	กองช่าง
18	ก่อสร้างร่องระบายน้ำจากบ้านนางทองฮวด ถึงสามแยก หมู่ 5	เพื่อให้การระบายน้ำภายในหมู่บ้านเป็นไปอย่างสะดวก	ระยะทาง 200 ม.			200,000			ในเขตพื้นที่ อบต.มะเฟือง มีระบบระบายน้ำที่ดีทั้ง 100 %	ระบบระบายน้ำในหมู่บ้านดีขึ้นและลดปัญหาน้ำท่วมขัง	กองช่าง

ที่	โครงการ	วัตถุประสงค์	เป้าหมาย (ผลผลิตของโครงการ)	งบประมาณและที่ผ่านมา					ตัวชี้วัด (KPI)	ผลที่คาดว่าจะได้รับ	หน่วยงานรับผิดชอบหลัก
				๒๕๖๖ (บาท)	๒๕๖๗ (บาท)	๒๕๖๘ (บาท)	๒๕๖๙ (บาท)	๒๕๗๐ (บาท)			
19	โครงการวางท่อระบายน้ำจากบ้านนายบุญเติม เทพเดช - คลองห้วยทราย หมู่ 9	เพื่อให้การระบายน้ำภายในหมู่บ้านเป็นไปอย่างสะดวก	ท่อระบายน้ำ ขนาด ศก. 0.30 เมตร พร้อมบ่อพักระยะทาง 200 เมตร และลาดคอนกรีต 160 เมตร			360,000			ในเขตพื้นที่ อบต.มะเฟือง มีระบบระบายน้ำที่ดีทั้ง 100 %	ระบบระบายน้ำในหมู่บ้านดีขึ้นและลดปัญหาน้ำท่วมขัง	กองช่าง
20	ก่อสร้างร่องระบายน้ำจากบ้านนางเพ็ญศรี กิจไพศาล - บ้านนางเดือนฉาย หมู่ 11	เพื่อให้การระบายน้ำภายในหมู่บ้านเป็นไปอย่างสะดวก	กว้าง 0.40 เมตร ยาว 200 เมตร ลึก 0.40 เมตร พร้อมฝาปิด คสล.			300,000			ในเขตพื้นที่ อบต.มะเฟือง มีระบบระบายน้ำที่ดีทั้ง 100%	ระบบระบายน้ำในหมู่บ้านดีขึ้นและลดปัญหาน้ำท่วมขัง	กองช่าง
21	ก่อสร้างร่องระบายน้ำ คสล. จากหน้าบ้านนางปราณี เทพโพธา - ที่นางพรอนันต์ ทองธรรมชาติ หมู่ 12	เพื่อให้การระบายน้ำภายในหมู่บ้านเป็นไปอย่างสะดวก	กว้าง 0.30 ม./ลึก 0.40 ม./ยาว 250 ม.			250,000			ในเขตพื้นที่ อบต.มะเฟือง มีระบบระบายน้ำที่ดีทั้ง 100 %	ระบบระบายน้ำในหมู่บ้านดีขึ้นและลดปัญหาน้ำท่วมขัง	กองช่าง
22	ก่อสร้างร่องระบายน้ำจากศูนย์สาธิต - นานางฉลอง ชัดไฮสง หมู่ 6	เพื่อให้การระบายน้ำภายในหมู่บ้านเป็นไปอย่างสะดวก	ระยะทาง 300 เมตร			300,000			ในเขตพื้นที่ อบต.มะเฟือง มีระบบระบายน้ำที่ดีทั้ง 100%	ระบบระบายน้ำในหมู่บ้านดีขึ้นและลดปัญหาน้ำท่วมขัง	กองช่าง

ที่	โครงการ	วัตถุประสงค์	เป้าหมาย (ผลผลิตของโครงการ)	งบประมาณและที่ผ่านมา					ตัวชี้วัด (KPI)	ผลที่คาดว่าจะได้รับ	หน่วยงานรับผิดชอบหลัก
				๒๕๖๖ (บาท)	๒๕๖๗ (บาท)	๒๕๖๘ (บาท)	๒๕๖๙ (บาท)	๒๕๗๐ (บาท)			
23	ก่อสร้างร่องระบายน้ำเข้าหนองคำใหญ่ หมู่ 4	เพื่อให้การระบายน้ำภายในหมู่บ้านเป็นไปอย่างสะดวก	กว้าง 0.50 ม./ลึก 0.50 ม./ยาว 400 ม.			300,000	300,000		ในเขตพื้นที่ อบต.มะเฟือง มีระบบระบายน้ำที่ดีทั้ง 100 %	ระบบระบายน้ำในหมู่บ้านดีขึ้นและลดปัญหาน้ำท่วมขัง	กองช่าง
24	ก่อสร้างร่องระบายน้ำแบบตัววี จากบ้านนางเพ็ญพักตร์ - บ้านนายจรูญ วัฒนานุสิทธิ์ หมู่ 1	เพื่อให้การระบายน้ำภายในหมู่บ้านเป็นไปอย่างสะดวก	กว้าง 0.30 ม./ลึก 0.50 ม./ยาว 50 ม./หนา 0.10 ม.	20,000					ในเขตพื้นที่ อบต.มะเฟือง มีระบบระบายน้ำที่ดีทั้ง 100 %	ระบบระบายน้ำในหมู่บ้านดีขึ้นและลดปัญหาน้ำท่วมขัง	กองช่าง
25	ก่อสร้างร่องระบายน้ำจากบ้านนายจิตโต พนาจันทร์ - บ้านนางเพ็ญ ไกยสำ ม.1	เพื่อให้การระบายน้ำภายในหมู่บ้านเป็นไปอย่างสะดวก	กว้าง 0.30 ม./ลึก 0.30 ม./ยาว 20 ม.				20,000		ในเขตพื้นที่ อบต.มะเฟือง มีระบบระบายน้ำที่ดี 100 %	ระบบระบายน้ำในหมู่บ้านดีขึ้นและลดปัญหาน้ำท่วมขัง	กองช่าง
26	ก่อสร้างร่องระบายน้ำตัววี จากบ้านนายแสนเชียงเกียรติไกรวิทย์ - สามแยก หมู่ 1	เพื่อให้การระบายน้ำภายในหมู่บ้านเป็นไปอย่างสะดวก	กว้าง 0.30 ม./ลึก 0.40 ม./ยาว 73 ม./หนา 0.10 ม.	20,000					ในเขตพื้นที่ อบต.มะเฟือง มีระบบระบายน้ำที่ดีทั้ง 100 %	ระบบระบายน้ำในหมู่บ้านดีขึ้นและลดปัญหาน้ำท่วมขัง	กองช่าง

ที่	โครงการ	วัตถุประสงค์	เป้าหมาย (ผลผลิตของโครงการ)	งบประมาณและที่ผ่านมา					ตัวชี้วัด (KPI)	ผลที่คาดว่าจะได้รับ	หน่วยงานรับผิดชอบหลัก
				๒๕๖๖ (บาท)	๒๕๖๗ (บาท)	๒๕๖๘ (บาท)	๒๕๖๙ (บาท)	๒๕๗๐ (บาท)			
27	ก่อสร้างร่องระบายน้ำจากบ้านนางบัวผัน ถึง บ้านนายเข็มทอง หมู่ 2	เพื่อให้การระบายน้ำภายในหมู่บ้านเป็นไปอย่างสะดวก	ระยะทาง 100 ม.				100,000		ในเขตพื้นที่ อบต.มะเฟือง มีระบบระบายน้ำที่ดีทั้ง 100 %	ระบบระบายน้ำในหมู่บ้านดีขึ้นและลดปัญหาน้ำท่วมขัง	กองช่าง
28	ก่อสร้างร่องระบายน้ำจากสี่แยกกลางบ้าน ถึงประปาหมู่บ้าน หมู่ 4	เพื่อให้การระบายน้ำภายในหมู่บ้านเป็นไปอย่างสะดวก	ระยะทาง 100 ม.				100,000		ในเขตพื้นที่ อบต.มะเฟือง มีระบบระบายน้ำที่ดีทั้ง 100 %	ระบบระบายน้ำในหมู่บ้านดีขึ้นและลดปัญหาน้ำท่วมขัง	กองช่าง
29	ก่อสร้างร่องระบายน้ำจากบ้านนายสมดี ถึงประตูทางเข้าวัดหนองน้ำคำ หมู่ 4	เพื่อให้การระบายน้ำภายในหมู่บ้านเป็นไปอย่างสะดวก	ระยะทาง 100 ม.				100,000		ในเขตพื้นที่ อบต.มะเฟือง มีระบบระบายน้ำที่ดีทั้ง 100 %	ระบบระบายน้ำในหมู่บ้านดีขึ้นและลดปัญหาน้ำท่วมขัง	กองช่าง
30	วางท่อระบายน้ำลงคลองห้วยทราย จำนวน 20 จุด หมู่ 5	เพื่อให้การระบายน้ำภายในหมู่บ้านเป็นไปอย่างสะดวก	ขนาดท่อ 40 ซม. จำนวน 20 จุดๆ ละ 6 ท่อน				100,000		ในเขตพื้นที่ อบต.มะเฟือง มีระบบระบายน้ำที่ดีและไม่มีปัญหาน้ำท่วมขัง น้ำที่ดีทั้ง 100%	มีระบบระบายน้ำที่ดีและไม่มีปัญหาน้ำท่วมขัง	กองช่าง

ที่	โครงการ	วัตถุประสงค์	เป้าหมาย (ผลผลิตของโครงการ)	งบประมาณและที่ผ่านมา					ตัวชี้วัด (KPI)	ผลที่คาดว่าจะได้รับ	หน่วยงานรับผิดชอบหลัก
				๒๕๖๖ (บาท)	๒๕๖๗ (บาท)	๒๕๖๘ (บาท)	๒๕๖๙ (บาท)	๒๕๗๐ (บาท)			
31	ก่อสร้างร่องระบายน้ำจาก สี่แยกบ้านนางสุวรรณี กัณ หา ถึงบ้านนายวิโรจ เสนา วงศ์ หมู่ 6	เพื่อให้การ ระบายน้ำภายใน หมู่บ้านเป็นไป อย่างสะดวก	กว้าง 0.30 ม./ลึก 0.30 ม./ยาว 220 ม.				220,000		ในเขตพื้นที่ อบต.มะเฟือง มีระบบระบาย น้ำที่ดีทั้ง 100 %	ระบบระบาย น้ำในหมู่บ้านดี ขึ้นและลด ปัญหาน้ำท่วมขัง	กองช่าง
32	ก่อสร้างร่องระบายน้ำจาก สี่แยก ถึงบ้านนายณรงค์ กุงไธสง หมู่ 4	เพื่อให้การ ระบายน้ำภายใน หมู่บ้านเป็นไป อย่างสะดวก	กว้าง 0.30 ม./ลึก 0.30 ม./ยาว 200 ม. / หนา 0.10 ม.				200,000		ในเขตพื้นที่ อบต.มะเฟือง มีระบบระบาย น้ำที่ดีทั้ง 100 %	ระบบระบาย น้ำในหมู่บ้านดี ขึ้นและลด ปัญหาน้ำท่วมขัง	กองช่าง
33	ก่อสร้างร่องระบายน้ำ จากบ้านนายเที่ยง น้ำทอง - แม่น้ำมูล ม.13	เพื่อให้การ ระบายน้ำภายใน หมู่บ้านเป็นไป อย่างสะดวก	กว้าง 0.30 ม./ลึก 0.30 ม./ยาว 300 ม.				300,000		ในเขตพื้นที่ อบต.มะเฟือง มีระบบระบาย น้ำที่ดีทั้ง 100%	ระบบระบาย น้ำในหมู่บ้านดี ขึ้นและลด ปัญหาน้ำท่วมขัง	กองช่าง
34	ก่อสร้างร่องระบายน้ำจาก บ้านนายกล จักขุทิพย์ ถึง นางนางวัลภา ใจกล้า หมู่ 6	เพื่อให้การ ระบายน้ำภายใน หมู่บ้านเป็นไป อย่างสะดวก	กว้าง 0.30 ม./ลึก 0.30 ม./ยาว 220 ม.				220,000		ในเขตพื้นที่ อบต.มะเฟือง มีระบบระบาย น้ำที่ดีทั้ง 100 %	ระบบระบาย น้ำในหมู่บ้านดี ขึ้นและลด ปัญหาน้ำท่วมขัง	กองช่าง

ที่	โครงการ	วัตถุประสงค์	เป้าหมาย (ผลผลิตของโครงการ)	งบประมาณและที่ผ่านมา					ตัวชี้วัด (KPI)	ผลที่คาดว่าจะได้รับ	หน่วยงานรับผิดชอบหลัก
				๒๕๖๖ (บาท)	๒๕๖๗ (บาท)	๒๕๖๘ (บาท)	๒๕๖๙ (บาท)	๒๕๗๐ (บาท)			
35	ก่อสร้างร่องระบายน้ำ คสล. จากสี่แยกกลางบ้าน ถึงนายนายเลียง สดโรสง หมู่ 4	เพื่อให้การ ระบายน้ำภายใน หมู่บ้านเป็นไป อย่างสะดวก	กว้าง 0.30 ม./ลึก 0.30 ม./ยาว 150 ม. / หนา 0.10 ม.				150,000	100,000	ในเขตพื้นที่ อบต.มะเฟือง มีระบบระบาย น้ำที่ดีทั้ง 100 %	ระบบระบาย น้ำในหมู่บ้านดี ขึ้นและลด ปัญหาน้ำท่วมขัง	กองช่าง
36	ก่อสร้างร่องระบายน้ำจาก บ้านนาง ชาลี จำปาแสง ถึง หนองหัวหมู หมู่ 2	เพื่อให้การ ระบายน้ำภายใน หมู่บ้านเป็นไป อย่างสะดวก	กว้าง 0.30 ม./ลึก 0.30 ม./ยาว 125 ม. / หนา 0.10 ม.				125,000	125,000	ในเขตพื้นที่ อบต.มะเฟือง มีระบบระบาย น้ำที่ดีทั้ง 100 %	ระบบระบาย น้ำในหมู่บ้านดี ขึ้นและลด ปัญหาน้ำท่วมขัง	กองช่าง
37	ก่อสร้างร่องระบายน้ำจาก บ้านนางบุญมาก เกลี้ยงไธ สง ถึง บ้านนายโคมยง กำโรสง หมู่ 2	เพื่อให้การ ระบายน้ำภายใน หมู่บ้านเป็นไป อย่างสะดวก	กว้าง 0.30 ม./ลึก 0.30 ม./หนา 0.10 ม. / ยาว 150 ม.				150,000	150,000	ในเขตพื้นที่ อบต.มะเฟือง มีระบบระบาย น้ำที่ดีทั้ง 100 %	ระบบระบาย น้ำในหมู่บ้านดี ขึ้นและลด ปัญหาน้ำท่วมขัง	กองช่าง
38	ก่อสร้างร่องระบายน้ำจาก บ้านนางเมตตา กำโรสง - ถนนลาดยาง หมู่ 5	เพื่อให้การ ระบายน้ำภายใน หมู่บ้านเป็นไป อย่างสะดวก	กว้าง 0.30 ม./ลึก 0.30 ม./หนา 0.10 ม. / ยาว 200 ม.					200,000	ในเขตพื้นที่ อบต.มะเฟือง มีระบบระบาย น้ำที่ดีทั้ง 100 %	ระบบระบาย น้ำในหมู่บ้านดี ขึ้นและลด ปัญหาน้ำท่วมขัง	กองช่าง

ที่	โครงการ	วัตถุประสงค์	เป้าหมาย (ผลผลิตของโครงการ)	งบประมาณและที่ผ่านมา					ตัวชี้วัด (KPI)	ผลที่คาดว่าจะได้รับ	หน่วยงานรับผิดชอบหลัก
				๒๕๖๖ (บาท)	๒๕๖๗ (บาท)	๒๕๖๘ (บาท)	๒๕๖๙ (บาท)	๒๕๗๐ (บาท)			
39	สร้างร่องระบายน้ำ จากสวนนางแก้ว เสริฐโรสง - สวนนางสาว อ่าง สุญโรสง	เพื่อให้การระบายน้ำภายในหมู่บ้านเป็นไปอย่างสะดวก	กว้าง 0.30 ม./ลึก 0.30 ม./ยาว 200 ม.					200,000	ในเขตพื้นที่ อบต.มะเฟือง มีระบบระบายน้ำที่ดีทั้ง 100 %	ระบบระบายน้ำในหมู่บ้านดีขึ้นและลดปัญหาน้ำท่วมขัง	กองช่าง
40	ก่อสร้างร่องระบายน้ำ คสล. พร้อมฝาดะแกรงเหล็ก จากบ้านนางพรรณภา ชัยชนะ ถึงบ้านนางสอง กองสุข หมู่ 9	เพื่อให้การระบายน้ำภายในหมู่บ้านเป็นไปอย่างสะดวก	กว้าง 0.30 ม. / ลึก 0.30 ม. / หนา 0.10 ม. / ยาว 80 ม.					120,000	ในเขตพื้นที่ อบต.มะเฟือง มีระบบระบายน้ำที่ดีทั้ง 100 %	ระบบระบายน้ำในหมู่บ้านดีขึ้นและลดปัญหาน้ำท่วมขัง	กองช่าง
41	โครงการแก้ไขปัญหาร่องระบายน้ำ (ตามรูปแบบ/ต้นแบบโครงการธนาคารน้ำใต้ดิน)	เพื่อแก้ไขปัญหาร่องระบายน้ำภายในหมู่บ้าน	13 หมู่บ้าน (หมู่บ้านละ 30,000 บาท)	390,000					ในเขตพื้นที่ อบต.มะเฟือง มีระบบระบายน้ำที่ดีทั้ง 100 %	ระบบระบายน้ำในหมู่บ้านดีขึ้นและลดปัญหาน้ำท่วมขัง	กองช่าง
42	ปรับปรุงฝาดิร่องระบายน้ำ จากบ้านนางสุข แพงเพ็ง - บ้านนายวิม เทพกิจ (ปรับปรุงบางส่วน)	เพื่อแก้ไขปัญหาร่องระบายน้ำภายในหมู่บ้าน / เพื่อความปลอดภัย	หมู่ 3	50,000					ในเขตพื้นที่ อบต.มะเฟือง มีระบบระบายน้ำที่ดีทั้ง 100 %	ระบบระบายน้ำในหมู่บ้านดีขึ้นและลดปัญหาน้ำท่วมขัง	กองช่าง



**รายละเอียดโครงการพัฒนา**  
**แผนพัฒนาท้องถิ่น (พ.ศ.2566 - 2570)**  
**สำหรับ องค์กรปกครองส่วนท้องถิ่นดำเนินการ**  
**องค์การบริหารส่วนตำบลมะเฟือง**

ก. ยุทธศาสตร์จังหวัดบุรีรัมย์ ที่ ๑ สังคมเกษตรที่มีคุณภาพชีวิตที่ดี

ข. ยุทธศาสตร์การพัฒนาขององค์กรปกครองส่วนท้องถิ่นในเขตจังหวัดบุรีรัมย์ พัฒนาปัจจัยพื้นฐานการเกษตร

ยุทธศาสตร์ที่ ๒. ด้านการจัดการทรัพยากรแหล่งน้ำ ๒.๑ จัดหาและซ่อมบำรุง ปรับปรุงแหล่งน้ำด้านการเกษตรให้พอเพียง

แผนงาน เคหะชุมชน

ที่	โครงการ	วัตถุประสงค์	เป้าหมาย (ผลผลิตของโครงการ)	งบประมาณและที่ผ่านมา					ตัวชี้วัด (KPI)	ผลที่คาดว่าจะได้รับ	หน่วยงานรับผิดชอบหลัก
				๒๕๖๖ (บาท)	๒๕๖๗ (บาท)	๒๕๖๘ (บาท)	๒๕๖๙ (บาท)	๒๕๗๐ (บาท)			
1	โครงการอนุรักษ์ฟื้นฟูแหล่งน้ำกุดตลาดยาว(พื้นที่แก้มลิง) ต.มะเฟือง-ต.บ้านจาน	เพื่อให้มีน้ำใช้ในการเกษตรและเลี้ยงสัตว์ในฤดูแล้ง	2,800 ไร่	75,000,000	75,000,000	75,000,000	75,000,000		ประชาชนมีน้ำใช้ในการเกษตร/อุปโภคบริโภคอย่างเพียงพอ	มีแหล่งกักเก็บน้ำเพื่อใช้ในการเกษตร/อุปโภคบริโภค	กองช่าง/กรมทรัพยากรน้ำ
2	ก่อสร้างทางน้ำเข้าหนองค้ำน้อย หมู่ 4	เพื่อให้มีน้ำใช้ในการเกษตร	ยาว 80 เมตร ท่อ Ø 60 ซม.			60,000			ประชาชน ม.4 และพื้นที่ใกล้เคียง ได้ใช้ประโยชน์จากน้ำในหนองค้ำน้อย	มีแหล่งกักเก็บน้ำเพื่อใช้ในการเกษตรและอุปโภคบริโภค	กองช่าง
3	ขุดลอกคลองน้ำจากหนองซาดนา - หนองคุยตามุน หมู่ 3	เพื่อให้มีน้ำใช้ในการเกษตรและเลี้ยงสัตว์ในฤดูแล้ง	กว้าง 2 ม. ยาว 700 ม. ลึก 1 ม.			80,000			ร้อยละ ๖๐ ประชาชนมีน้ำใช้ในการเกษตร/อุปโภคบริโภค	มีระบบระบายน้ำที่ดีและไม่มีปัญหาน้ำท่วมขัง	กองช่าง

ที่	โครงการ	วัตถุประสงค์	เป้าหมาย (ผลผลิตของโครงการ)	งบประมาณและที่ผ่านมา					ตัวชี้วัด (KPI)	ผลที่คาดว่าจะได้รับ	หน่วยงานรับผิดชอบหลัก
				๒๕๖๖ (บาท)	๒๕๖๗ (บาท)	๒๕๖๘ (บาท)	๒๕๖๙ (บาท)	๒๕๗๐ (บาท)			
4	ขุดลอกคลองจากนายนาย เข็มทอง แคร่โสรง ถึง นายนายอมรณรงค์ศักดิ์ หมู่ 2	เพื่อให้มีน้ำใช้ในการ การเกษตรและอุปโภค บริโภค	กว้าง 3 ม. / ลึก 2 ม. / ยาว 1,000 ม.	150,000					มีคลองที่แหล่งเก็บ กักน้ำเพื่อใช้ในการ การเกษตรและอื่นๆ	มีแหล่งกักเก็บน้ำเพื่อ ใช้ในการเกษตรและ อุปโภค บริโภค	กองช่าง
5	ขุดลอกหนองหัวหมู หมู่ 2	เพื่อให้มีน้ำใช้ในการ การเกษตรและเลี้ยง สัตว์ในฤดูแล้ง	กว้าง 80 ซม. ยาว 100 ม. ลึก 3 ม.	500,000					มีหนองน้ำ เป็นแหล่ง เก็บกักน้ำเพื่อใช้ในการ การเกษตรและอื่นๆ	มีแหล่งกักเก็บน้ำเพื่อ ใช้ในการเกษตรและ อุปโภค บริโภค	กองช่าง
6	ขุดลอกคลองส่งน้ำ(คลอง ลอยช่วงนายนายสง่า พร้อมศรี) หมู่ 2	เพื่อให้มีน้ำใช้ในการ การเกษตรและเลี้ยง สัตว์ในฤดูแล้ง	หมู่ 2	100,000	100,000				มีคลองที่แหล่งเก็บ กักน้ำเพื่อใช้ในการ การเกษตรและอื่นๆ	มีแหล่งกักเก็บน้ำเพื่อ ใช้ในการเกษตรและ อุปโภค บริโภค	กองช่าง
7	ซ่อมแซมเสริมคันคู คลองส่งน้ำ หมู่ 9	เพื่อให้คลองส่งน้ำอยู่ ในสภาพที่ดีและ แข็งแรงเหมาะสำหรับ การใช้งาน	ระยะทาง 1,000 ม.	200,000	200,000	200,000			เกษตรกร ม.9 มีน้ำ ใช้ในการเกษตร/ อุปโภคบริโภคครบ 100 %	ประชาชน ม.9 มีน้ำ เพื่อใช้ในการเกษตร อย่างเพียงพอ	กองช่าง
8	ขุดลอกคลองกันแนวเขต ที่สาธารณประโยชน์ป่า ดอนตัว หมู่ 2	เพื่อให้มีน้ำใช้ในการ การเกษตรและทราบ แนวเขตที่ชัดเจน	หมู่ 2	1,000,000	1,000,000	1,000,000			ทราบแนวเขตอย่าง ชัดเจน	มีแหล่งกักเก็บน้ำเพื่อ ใช้ในการเกษตรและ หมดปัญหาการบุกรุก ที่สาธารณะ	กองช่าง
9	ขุดลอกหนองแบน หมู่ 6	เพื่อให้มีน้ำใช้ในการ การเกษตรและเลี้ยง สัตว์ในฤดูแล้ง	หมู่ 6	1,000,000	1,000,000	1,000,000			ในเขตพื้นที่มีน้ำใช้ใน การเกษตร 100 %	มีแหล่งกักเก็บน้ำเพื่อ ใช้ในการเกษตร	กองช่าง

ที่	โครงการ	วัตถุประสงค์	เป้าหมาย (ผลผลิตของโครงการ)	งบประมาณและที่ผ่านมา					ตัวชี้วัด (KPI)	ผลที่คาดว่าจะได้รับ	หน่วยงานรับผิดชอบหลัก
				๒๕๖๖ (บาท)	๒๕๖๗ (บาท)	๒๕๖๘ (บาท)	๒๕๖๙ (บาท)	๒๕๗๐ (บาท)			
10	ขุดลอกคลองห้วยทรายถึงคลองอีสานเขียว หมู่ 2	เพื่อให้มีน้ำใช้ในการเกษตรและเลี้ยงสัตว์ในฤดูแล้ง	กว้าง 6.00 ม. ลึก 3.00 ม. ยาว 8,000.00 ม.	1,200,000	1,200,000	1,200,000			มีคลองที่แหล่งเก็บกักน้ำเพื่อใช้ในการเกษตรและอื่นๆ	มีแหล่งกักเก็บน้ำเพื่อใช้ในการเกษตรและอุปโภค บริโภค	กองช่าง
11	ปรับปรุงคลองตาด คลองส่งน้ำ หมู่ 8	เพื่อให้การส่งน้ำเป็นไปอย่างมีประสิทธิภาพ	ระยะยาว 100 ม.				150,000		มีคลองที่แหล่งเก็บกักน้ำเพื่อใช้ในการเกษตรและอื่นๆ	มีแหล่งกักเก็บน้ำเพื่อใช้ในการเกษตรและอุปโภค บริโภค	กองช่าง
12	ปรับปรุงคลองตาด คลองส่งน้ำ หมู่ 7	เพื่อให้การส่งน้ำเป็นไปอย่างมีประสิทธิภาพ	ระยะยาว 100 ม.				150,000		มีคลองที่แหล่งเก็บกักน้ำเพื่อใช้ในการเกษตรและอื่นๆ	มีแหล่งกักเก็บน้ำเพื่อใช้ในการเกษตรและอุปโภค บริโภค	กองช่าง
13	โครงการวางท่อลอดถนนลาดยาง สายมะเฟือง-ม่วงใต้ ช่วงบริเวณคลองไส้ไก่ (นานายพิชญ แซ่เลี้ยว)	เพื่อให้มีน้ำใช้ในการเกษตรและเลี้ยงสัตว์ในฤดูแล้ง	ท่อ Ø 0.80 ม. จำนวน 12 ท่อน (หมู่ 8)				150,000		การลำเลียงน้ำเพื่อการเกษตรอย่างทั่วถึง	ประชาชนได้รับประโยชน์จากการส่ง/ลำเลียงน้ำ ได้มากที่สุด	กองช่าง
14	ขุดลอกสระศรีฤทธิ หมู่ 9	เพื่อให้มีน้ำใช้ในการเกษตรและเลี้ยงสัตว์ในฤดูแล้ง	กว้าง 30 ม. ยาว 30 ม. ลึก 3 ม.				150,000		มีสระ/หนองน้ำ ที่แหล่งเก็บกักน้ำเพื่อใช้ในการเกษตรและอื่นๆ	มีแหล่งกักเก็บน้ำเพื่อใช้ในการเกษตรและอุปโภค บริโภค	กองช่าง

ที่	โครงการ	วัตถุประสงค์	เป้าหมาย (ผลผลิตของโครงการ)	งบประมาณและที่ผ่านมา					ตัวชี้วัด (KPI)	ผลที่คาดว่าจะได้รับ	หน่วยงานรับผิดชอบหลัก
				๒๕๖๖ (บาท)	๒๕๖๗ (บาท)	๒๕๖๘ (บาท)	๒๕๖๙ (บาท)	๒๕๗๐ (บาท)			
15	ชุดลอกหนองเรือ หมู่ 5	เพื่อให้มีน้ำใช้ในการเกษตรและเลี้ยงสัตว์ในฤดูแล้ง	กว้าง 50 ม. ยาว 50 ม. ลึก 3 ม.				200,000		ในเขตพื้นที่ที่มีน้ำใช้ในการเกษตร 100 %	มีแหล่งกักเก็บน้ำเพื่อใช้ในการเกษตร	กองช่าง
16	ชุดลอกหนองตะกร้า หมู่ 7	เพื่อให้มีน้ำใช้ในการเกษตรและเลี้ยงสัตว์ในฤดูแล้ง	กว้าง 50 ม. ยาว 170 ม. ลึก 3 ม.		200,000				ในเขตพื้นที่ที่มีน้ำใช้ในการเกษตร 100 %	มีแหล่งกักเก็บน้ำเพื่อใช้ในการเกษตร	กองช่าง
17	ชุดลอกหนองฮี หมู่ 1	เพื่อให้มีน้ำใช้ในการเกษตรและเลี้ยงสัตว์ในฤดูแล้ง	กว้าง 20 ม./ยาว 1,500 ม./ลึก 2 ม.		250,000				ในเขตพื้นที่ที่มีน้ำใช้ในการเกษตร 100 %	มีแหล่งกักเก็บน้ำเพื่อใช้ในการเกษตร	กองช่าง
18	ชุดคลองส่งน้ำจากนา นายฤทธิ์ บุญโต ถึง คลองลอยบ้านม่วงใต้ หมู่ 2	เพื่อให้มีน้ำใช้ในการเกษตรและเลี้ยงสัตว์ในฤดูแล้ง	กว้าง 5 ม. / ลึก 2 ม. / ยาว 1,300 ม.		250,000				ในเขตพื้นที่ที่มีน้ำใช้ในการเกษตร 100 %	มีแหล่งกักเก็บน้ำเพื่อใช้ในการเกษตร	กองช่าง
19	ชุดลอกสระศรีกฤทธิ หมู่ 1	เพื่อให้มีน้ำใช้ในการเกษตรและเลี้ยงสัตว์ในฤดูแล้ง	กว้าง 50 ม. ยาว 50 ม. ลึก 3 ม.				300,000		ในเขตพื้นที่ที่มีน้ำใช้ในการเกษตร 100 %	มีแหล่งกักเก็บน้ำเพื่อใช้ในการเกษตร	กองช่าง

ที่	โครงการ	วัตถุประสงค์	เป้าหมาย (ผลผลิตของโครงการ)	งบประมาณและที่ผ่านมา					ตัวชี้วัด (KPI)	ผลที่คาดว่าจะได้รับ	หน่วยงานรับผิดชอบหลัก
				๒๕๖๖ (บาท)	๒๕๖๗ (บาท)	๒๕๖๘ (บาท)	๒๕๖๙ (บาท)	๒๕๗๐ (บาท)			
20	ชุดคลองรอบที่สาธารณะ ดอนเพ็ก หมู่ 6	เพื่อให้มีน้ำใช้ในการเกษตรและเลี้ยงสัตว์ในฤดูแล้ง	กว้าง 50 ม. ยาว 170 ม. ลึก 3.00 ม.				300,000		ในเขตพื้นที่ที่มีน้ำใช้ในการเกษตร 100 %	มีแนวกันเขตเพื่อป้องกันการบุกรุกที่สาธารณะ	กองช่าง
21	ชุดลอกหนองหลักร้อย หมู่ 7	เพื่อให้มีน้ำใช้ในการเกษตรและเลี้ยงสัตว์ในฤดูแล้ง	กว้าง 50 ม. ยาว 170 ม. ลึก 3 ม.				200,000		ในเขตพื้นที่ที่มีน้ำใช้ในการเกษตร 100 %	มีแหล่งกักเก็บน้ำเพื่อใช้ในการเกษตร	กองช่าง
22	ชุดเชื่อมคลอง จาก หนองคำใหญ่ – หนอง คำน้อย หมู่ 4	เพื่อให้มีน้ำใช้ในการเกษตรและเลี้ยงสัตว์ในฤดูแล้ง	กว้าง 6 ม. ยาว 500 ม. ลึก 2 ม.				350,000		ในเขตพื้นที่ที่มีน้ำใช้ในการเกษตร 100 %	มีแหล่งกักเก็บน้ำเพื่อใช้ในการเกษตร	กองช่าง
23	ชุดลอกหนองส้มกบ หมู่ 7	เพื่อให้มีน้ำใช้ในการเกษตรและเลี้ยงสัตว์ในฤดูแล้ง	กว้าง 100 ม. ยาว 200 ม. ลึก 3 ม.				400,000		ในเขตพื้นที่ที่มีน้ำใช้ในการเกษตร 100 %	มีแหล่งกักเก็บน้ำเพื่อใช้ในการเกษตร	กองช่าง
24	ชุดลอกเลิงเข้ก หมู่ 5	เพื่อให้มีแหล่งน้ำไว้ใช้ในการผลิตประปา	พื้นที่ 20 ไร่				500,000		ในเขตพื้นที่ที่มีน้ำใช้ในการเกษตร 100 %	มีแหล่งกักเก็บน้ำเพื่อใช้ในการเกษตรและอุปโภคบริโภค	กองช่าง

ที่	โครงการ	วัตถุประสงค์	เป้าหมาย (ผลผลิตของโครงการ)	งบประมาณและที่ผ่านมา					ตัวชี้วัด (KPI)	ผลที่คาดว่าจะได้รับ	หน่วยงานรับผิดชอบหลัก
				๒๕๖๖ (บาท)	๒๕๖๗ (บาท)	๒๕๖๘ (บาท)	๒๕๖๙ (บาท)	๒๕๗๐ (บาท)			
25	ขุดลอกจากนายนายสม คำอูด ถึง คลองห้วยทราย หมู่ 5	เพื่อให้มีน้ำใช้ในการเกษตรและเลี้ยงสัตว์ในฤดูแล้ง	กว้าง 5 ม. ยาว 400 ม.				500,000		ในเขตพื้นที่ที่มีน้ำใช้ในการเกษตร 100 %	มีแหล่งกักเก็บน้ำเพื่อใช้ในการเกษตร	กองช่าง
26	วางท่อลอดแรงดันลอดถนนลาดยางพร้อมก่อสร้างคลองลอย หมู่ 9	เพื่อให้มีน้ำใช้ในการเกษตรและเลี้ยงสัตว์ในฤดูแล้ง	ท่อPEขนาด 400 มม. 16 นิ้ว ยาว 16 ม. กว้าง 3 ม. ยาว 300 ม. ลึก 2 ม.				500,000		ในเขตพื้นที่ที่มีน้ำใช้ในการเกษตร 100 %	มีแหล่งกักเก็บน้ำเพื่อใช้ในการเกษตร	กองช่าง
27	ขุดคลองห้วยทรายจากบ้านหนองน้ำคำ - ดอนม่วงใหญ่ หมู่ 4	เพื่อให้มีน้ำใช้ในการเกษตรและเลี้ยงสัตว์ในฤดูแล้ง	กว้าง 4 ม. ยาว 2,000 ม. ลึก 2 ม.				600,000		ในเขตพื้นที่ที่มีน้ำใช้ในการเกษตร 100 %	มีแหล่งกักเก็บน้ำเพื่อใช้ในการเกษตร	กองช่าง
28	ขุดลอกคลองส่งน้ำจากห้วยทราย - รอบเลิงไข่มุก หมู่ 5	เพื่อให้มีน้ำใช้ในการเกษตรและเลี้ยงสัตว์ในฤดูแล้ง	กว้าง 5 ม./ยาว 300 ม./ลึก 2 ม.				800,000		ในเขตพื้นที่ที่มีน้ำใช้ในการเกษตร 100 %	มีแหล่งกักเก็บน้ำเพื่อใช้ในการเกษตร	กองช่าง
29	ขุดลอกหนองแกน้อย หมู่ 3	เพื่อให้มีน้ำใช้ในการเกษตรและเลี้ยงสัตว์ในฤดูแล้ง	กว้าง 40 ม./ยาว 50 ม./ลึก 2 ม.				200,000		ในเขตพื้นที่ที่มีน้ำใช้ในการเกษตร 100 %	มีแหล่งกักเก็บน้ำเพื่อใช้ในการเกษตร	กองช่าง

ที่	โครงการ	วัตถุประสงค์	เป้าหมาย (ผลผลิตของโครงการ)	งบประมาณและที่ผ่านมา					ตัวชี้วัด (KPI)	ผลที่คาดว่าจะได้รับ	หน่วยงานรับผิดชอบหลัก
				๒๕๖๖ (บาท)	๒๕๖๗ (บาท)	๒๕๖๘ (บาท)	๒๕๖๙ (บาท)	๒๕๗๐ (บาท)			
30	เสริมคันคูหนองบ่อน้อย หมู่ 3	เพื่อให้มีน้ำใช้ในการเกษตรและเลี้ยงสัตว์ในฤดูแล้ง	ระยะ 2,000 ม.				400,000		ในเขตพื้นที่ที่มีน้ำใช้ในการเกษตร 100 %	มีแหล่งกักเก็บน้ำเพื่อใช้ในการเกษตร	กองช่าง
31	ขุดลอกคลองอีสานเขียว หมู่ 1	เพื่อให้มีน้ำใช้ในการเกษตรและเลี้ยงสัตว์ในฤดูแล้ง	กว้าง 3.00 ม. ลึก 3.00 ม. ยาว 1,000.00 ม.				500,000		ในเขตพื้นที่ที่มีน้ำใช้ในการเกษตร 100 %	มีแหล่งกักเก็บน้ำเพื่อใช้ในการเกษตร	กองช่าง
32	วางท่อลอดถนนช่วงนายสมาน มูลทอง หมู่ 2	เพื่อให้มีทางระบายน้ำและสะดวกในการสัญจร	ท่อ Ø 1 ม. 2 แถวๆ ละ 8 ท่อน				100,000	100,000	ในเขตพื้นที่ที่มีน้ำใช้ในการเกษตร 100 %	มีแหล่งกักเก็บน้ำเพื่อใช้ในการเกษตร	กองช่าง
33	โครงการผันน้ำจากแม่น้ำมูล ถึง กุดแห่เสีย หมู่ 8	เพื่อให้มีน้ำใช้ในการเกษตรและเลี้ยงสัตว์ในฤดูแล้ง	ติดตั้งเครื่องสูบน้ำ จำนวน 2 เครื่อง			100,000	100,000		ในเขตพื้นที่ที่มีน้ำใช้ในการเกษตร 100 %	มีแหล่งกักเก็บน้ำเพื่อใช้ในการเกษตร	กองช่าง
34	ขุดลอกหนองบ่อใหญ่ หมู่ 3	เพื่อให้มีน้ำใช้ในการผลิตน้ำประปา การเกษตรและเลี้ยงสัตว์ในฤดูแล้ง	กว้าง 60 ม. ยาว 80 ม. ลึก 3 ม.				200,000	200,000	ในเขตพื้นที่ที่มีน้ำใช้ในการเกษตร 100 %	มีแหล่งกักเก็บน้ำเพื่อใช้ในการเกษตร	กองช่าง

ที่	โครงการ	วัตถุประสงค์	เป้าหมาย (ผลผลิตของโครงการ)	งบประมาณและที่ผ่านมา					ตัวชี้วัด (KPI)	ผลที่คาดว่าจะได้รับ	หน่วยงานรับผิดชอบหลัก
				๒๕๖๖ (บาท)	๒๕๖๗ (บาท)	๒๕๖๘ (บาท)	๒๕๖๙ (บาท)	๒๕๗๐ (บาท)			
35	ขุดลอกคลองห้วยทราย หมู่ 9	เพื่อให้มีน้ำใช้ในการเกษตรและเลี้ยงสัตว์ในฤดูแล้ง	กว้าง 8 ม. ยาว 2,000 ม. ลึก 3 ม.				500,000	500,000	ในเขตพื้นที่ที่มีน้ำใช้ในการเกษตร 100 %	มีแหล่งกักเก็บน้ำเพื่อใช้ในการเกษตร	กองช่าง
36	ขุดลอกจากห้วยทรายถึงหนองน้ำคำใหญ่ หมู่ 4	เพื่อให้มีน้ำใช้ในการเกษตรและเลี้ยงสัตว์ในฤดูแล้ง	กว้าง 8 ม. ยาว 2,000 ม. ลึก 3 ม.				750,000	750,000	ในเขตพื้นที่ที่มีน้ำใช้ในการเกษตร 100 %	มีแหล่งกักเก็บน้ำเพื่อใช้ในการเกษตร	กองช่าง
37	ขุดลอกคลองหน้า สนง. อบต. มะเพียง - หนองค้ำน้อย	เพื่อให้มีน้ำใช้ในการเกษตรและเลี้ยงสัตว์ในฤดูแล้ง	กว้าง 3 ม. ยาว 3,000 ม. ลึก 2 ม.				1,000,000	1,000,000	ในเขตพื้นที่ที่มีน้ำใช้ในการเกษตร 100 %	มีแหล่งกักเก็บน้ำเพื่อใช้ในการเกษตร	กองช่าง
38	ขุดลอกคลองคอนตัว จากถนนพุทไธสง-ชุมพลบุรี ถึง ฝายน้ำล้น หมู่ 2	เพื่อให้มีน้ำใช้ในการเกษตรและเลี้ยงสัตว์ในฤดูแล้ง	กว้าง 12 ม. ลึก 4 ม. ยาว 2,500 ม.					1,500,000	ในเขตพื้นที่ที่มีน้ำใช้ในการเกษตร 100 %	มีแหล่งกักเก็บน้ำเพื่อใช้ในการเกษตร	กองช่าง
39	ขุดลอกคลองห้วยทราย หมู่ 2	เพื่อให้มีน้ำใช้ในการเกษตรและเลี้ยงสัตว์ในฤดูแล้ง	กว้าง 6.00 ม. ลึก 3.00 ม. ยาว 6,000.00 ม.					2,700,000	ในเขตพื้นที่ที่มีน้ำใช้ในการเกษตร 100 %	มีแหล่งกักเก็บน้ำเพื่อใช้ในการเกษตร	กองช่าง
40	โครงการซ่อมแซมปรับปรุงคลองไส้ไก่ภายในตำบลมะเพียง	เพื่อให้คลองมีสภาพสมบูรณ์แข็งแรงเหมาะกับการทำงาน	อบต.มะเพียง	300,000	300,000	300,000	300,000	300,000	ในเขตพื้นที่ที่มีน้ำใช้ในการเกษตร 100 %	มีแหล่งกักเก็บน้ำเพื่อใช้ในการเกษตร	กองช่าง

41	ขุดลอกคลองดอนดี หมู่ 2	เพื่อให้มีน้ำใช้ในการเกษตรและเลี้ยงสัตว์ในฤดูแล้ง	กว้าง 12 ม. ลึก 4 ม. ยาว 2,500 ม.			1,500,000			ในเขตพื้นที่ที่มีน้ำใช้ในการเกษตร 100 %	มีแหล่งกักเก็บน้ำเพื่อใช้ในการเกษตร	กองช่าง
42	ขุดลอกหนองช่องแมว หมู่ 2	เพื่อให้มีน้ำใช้ในการเกษตรและเลี้ยงสัตว์ในฤดูแล้ง	กว้าง 6.00 ม. ลึก 3.00 ม. ยาว 6,000.00 ม.				1,000,000		ในเขตพื้นที่ที่มีน้ำใช้ในการเกษตร 100 %	มีแหล่งกักเก็บน้ำเพื่อใช้ในการเกษตร	กองช่าง
43	โครงการเจาะน้ำบาดาล หมู่ 2	เพื่อให้มีน้ำใช้ในการเกษตรและเลี้ยงสัตว์ในฤดูแล้ง	หมู่ 2			200,000			ในเขตพื้นที่ที่มีน้ำใช้ในการเกษตร 100 %	มีแหล่งกักเก็บน้ำเพื่อใช้ในการเกษตร	กองช่าง
44	โครงการขุดคลองใส่ไก่อรอบที่สาธารณะ นสล. แสบงงาม หมู่ 8	เพื่อให้มีน้ำใช้ในการเกษตรและเลี้ยงสัตว์ในฤดูแล้ง	กว้าง 6 เมตร ลึก 2 เมตร ยาว 5,000 เมตร			2,000,000			ในเขตพื้นที่ที่มีน้ำใช้ในการเกษตร 100 %	มีแหล่งกักเก็บน้ำเพื่อใช้ในการเกษตร	กองช่าง



รายละเอียดโครงการพัฒนา  
แผนพัฒนาท้องถิ่น (พ.ศ. ๒๕๖๑ - ๒๕๖๕)  
สำหรับองค์กรปกครองส่วนท้องถิ่นดำเนินการ  
องค์การบริหารส่วนตำบลมะเฟือง

แบบ ผ.๐๒

ก. ยุทธศาสตร์จังหวัดที่ ๑. สังคมเกษตรที่มีคุณภาพชีวิตที่ดี.....

ข. ยุทธศาสตร์การพัฒนาขององค์กรปกครองส่วนท้องถิ่นในเขตจังหวัดบุรีรัมย์ ๑.๓ ส่งเสริมคุณภาพชีวิต และความเข้มแข็งของชุมชน.....

ยุทธศาสตร์ ที่ ๕. การพัฒนาศักยภาพ คุณภาพประชากร.....๕.๑ เพื่อให้มีการจัดการศึกษาปฐมวัย พัฒนาเด็กเล็กเพื่อเตรียมความพร้อมทั้งอารมณ์จิตใจและสติปัญญา วางรากฐาน  
คุณภาพชีวิตให้เด็กพัฒนาไปสู่ความเป็นมนุษย์ที่สมบูรณ์.....

แผนงาน การศึกษา.....

ที่	โครงการ/กิจกรรม	วัตถุประสงค์	เป้าหมาย(ผลผลิต ของโครงการ)	งบประมาณและแหล่งที่มา					ผลที่คาดว่าจะได้รับ	หน่วยงานที่ รับผิดชอบ
				๒๕๖๖	๒๕๖๗	๒๕๖๘	๒๕๖๙	๒๕๗๐		
๑	โครงการส่งเสริมสุขภาพ เด็กปฐมวัย ๐ - ๕ ปี	เพื่อให้เด็กได้รับการ ตรวจสุขภาพ ร่างกายเป็นประจำ	นร.ศพด.บ้านชาด จำนวน ๕๐ คน	๑๙,๒๐๐ (สปสช.)	๑๙,๒๐๐ (สปสช.)	๑๙,๒๐๐ (สปสช.)	๑๙,๒๐๐ (สปสช.)	๑๙,๒๐๐ (สปสช.)	เด็กมีสุขภาพที่ สมบูรณ์แข็งแรง	กองการศึกษา/ ศพด.บ้านชาด
๒	โครงการส่งเสริมสุขภาพ เด็กปฐมวัย ๐-๕ ปี	เพื่อให้เด็กได้รับการ ตรวจสุขภาพ ร่างกายเป็นประจำ	นร.ศพด.บ้านส้มกบ จำนวน ๕๐ คน	๑๘,๓๒๐ (สปสช.)	๑๘,๓๒๐ (สปสช.)	๑๘,๓๒๐ (สปสช.)	๑๘,๓๒๐ (สปสช.)	๑๘,๓๒๐ (สปสช.)	เด็กมีสุขภาพที่ สมบูรณ์ที่แข็งแรง	กองการศึกษา/ ศพด.บ้านส้มกบ
๓	โครงการหนุนน่วยรักฟันสวย	เพื่อให้เด็กรู้จักวิธี ดูแลรักษาฟันให้ สะอาดแข็งแรง	นร.ศพด.บ้านชาด จำนวน ๕๐ คน	๙,๗๒๐ (สปสช.)	๙,๗๒๐ (สปสช.)	๙,๗๒๐ (สปสช.)	๙,๗๒๐ (สปสช.)	๙,๗๒๐ (สปสช.)	เด็กมีสุขภาพฟันที่ แข็งแรง	กองการศึกษา/ ศพด.บ้านชาด

ที่	โครงการ/กิจกรรม	วัตถุประสงค์	เป้าหมาย(ผลผลิต ของโครงการ)	งบประมาณและแหล่งที่มา					ผลที่คาดว่าจะ ได้รับ	หน่วยงานที่ รับผิดชอบ
				๒๕๖๖	๒๕๖๗	๒๕๖๘	๒๕๖๙	๒๕๗๐		
๔	โครงการหนุน้อยฟันสวย	เพื่อให้ผู้เรียนรู้จัก วิธีการแปรงฟันที่ ถูกต้องทุกคน	นร.ศพด.บ้านส้มกบ จำนวน ๕๐ คน	๑๕,๐๐๐ (สปสช.)	๑๕,๐๐๐ (สปสช.)	๑๕,๐๐๐ (สปสช.)	๑๕,๐๐๐ (สปสช.)	๑๕,๐๐๐ (สปสช.)	ผู้เรียนฟันสวย รู้จักวิธีการแปรง ฟันที่ถูกต้อง	กองการศึกษา/ ศพด.บ้านส้มกบ
๕	โครงการแข่งกีฬา	เพื่อให้เด็กได้ออกกำลังกาย ด้วยการเล่นกีฬา	ศพด.บ้านชาติ/ ศพด.บ้านส้มกบ	๒๐,๐๐๐ (ท้องถิ่น)	๒๐,๐๐๐ (ท้องถิ่น)	๒๐,๐๐๐ (ท้องถิ่น)	๒๐,๐๐๐ (ท้องถิ่น)	๒๐,๐๐๐ (ท้องถิ่น)	เด็กมีสุขภาพ ร่างกายที่สมบูรณ์ แข็งแรง	กองการศึกษา/ ศพด.
๖	โครงการรณรงค์ “บ้านเริ่ม หมู่บ้าน/ชุมชน ร่วม ป้องกันเด็กจมน้ำ”	เพื่อให้เด็กนักเรียนมีทักษะ ในการป้องกันตัวจาก การจมน้ำ	นร.ศพด.บ้านชาติ จำนวน ๕๐ คน	๒๐,๑๕๐ (สปสช.)	๒๐,๑๕๐ (สปสช.)	๒๐,๑๕๐ (สปสช.)	๒๐,๑๕๐ (สปสช.)	๒๐,๑๕๐ (สปสช.)	นักเรียนมีทักษะ ในการป้องกันตัว จากการจมน้ำ	กองการศึกษา/ ศพด.บ้านชาติ
๗	โครงการป้องกันเด็กจมน้ำ	เพื่อให้ผู้เรียนฝึก ปฏิบัติการว่ายน้ำ	นร.ศพด.บ้านส้มกบ จำนวน ๕๐ คน	๑๙,๙๓๐ (สปสช.)	๑๙,๙๓๐ (สปสช.)	๑๙,๙๓๐ (สปสช.)	๑๙,๙๓๐ (สปสช.)	๑๙,๙๓๐ (สปสช.)	นักเรียนมีทักษะ ในการป้องกันตัว จากการจมน้ำ	กองการศึกษา/ ศพด.บ้านส้มกบ
๘	โครงการจัดงานวันเด็ก แห่งชาติ	เพื่อให้เด็กนักเรียน ได้รับความสนุกสนาน และรู้บทบาทหน้าที่ ของตนเอง	กองการศึกษา/ ศพด.บ้านชาติ/ ศพด.บ้านส้มกบ	๕๐,๐๐๐ (ท้องถิ่น)	๕๐,๐๐๐ (ท้องถิ่น)	๕๐,๐๐๐ (ท้องถิ่น)	๕๐,๐๐๐ (ท้องถิ่น)	๕๐,๐๐๐ (ท้องถิ่น)	เด็กนักเรียนได้รับ ความสนุกสนาน และรู้บทบาท หน้าที่ของตนเอง	กองการศึกษา/ ศพด.
๙	โครงการมอบเพิ่มสะสม ผลงาน	เพื่อให้เด็กนักเรียน ได้รับรู้บทบาทหน้าที่ ของตนเอง	กองการศึกษา/ ศพด.บ้านชาติ/ ศพด.บ้านส้มกบ	๒๐,๐๐๐ (ท้องถิ่น)	๒๐,๐๐๐ (ท้องถิ่น)	๒๐,๐๐๐ (ท้องถิ่น)	๒๐,๐๐๐ (ท้องถิ่น)	๒๐,๐๐๐ (ท้องถิ่น)	เด็กนักเรียนได้รับ รู้บทบาทหน้าที่ ของตนเอง	กองการศึกษา/ ศพด.

ที่	โครงการ/กิจกรรม	วัตถุประสงค์	เป้าหมาย (ผลผลิตของ โครงการ)	งบประมาณและแหล่งที่มา					ผลที่คาดว่าจะ ได้รับ	หน่วยงานที่ รับผิดชอบ
				๒๕๖๖	๒๕๖๗	๒๕๖๘	๒๕๖๙	๒๕๗๐		
๑๐	โครงการป้องกันโรคติดต่อ ในเด็ก	เพื่อให้นักเรียนและผู้ปกครอง รู้วิธีป้องกันโรคติดต่อ	นร.ศพด.บ้าน ขาด จำนวน ๕๐ คน	๑๒,๘๔๕ (สปสช.)	๑๒,๘๔๕ (สปสช.)	๑๒,๘๔๕ (สปสช.)	๑๒,๘๔๕ (สปสช.)	๑๒,๘๔๕ (สปสช.)	นักเรียนและผู้ปกครอง รู้วิธีป้องกันโรคติดต่อ	กองการศึกษา/ ศพด.บ้านขาด
๑๑	โครงการป้องกันโรคติดต่อ ในเด็ก	เพื่อให้ครู ผู้ปกครอง นักเรียนมีวิธีป้องกัน โรคติดต่ออย่างถูกวิธี	นร.ศพด.บ้านส้ม กบ จำนวน ๕๐ คน	๑๑,๗๙๕ (สปสช.)	๑๑,๗๙๕ (สปสช.)	๑๑,๗๙๕ (สปสช.)	๑๑,๗๙๕ (สปสช.)	๑๑,๗๙๕ (สปสช.)	นักเรียนและผู้ปกครอง รู้วิธีป้องกันโรคติดต่อ	กองการศึกษา/ ศพด.บ้านส้มกบ
๑๒	โครงการจัดซื้อเครื่องเล่น สนามสำหรับเด็กปฐมวัย	เพื่อจัดซื้อเครื่องเล่น สนามสำหรับเด็ก ปฐมวัย	ศพด.บ้านขาด/ ศพด.บ้านส้มกบ	๑๐๐,๐๐๐ (ท้องถิ่น)	๑๐๐,๐๐๐ (ท้องถิ่น)	๑๐๐,๐๐๐ (ท้องถิ่น)	๑๐๐,๐๐๐ (ท้องถิ่น)	๑๐๐,๐๐๐ (ท้องถิ่น)	นักเรียนมีเครื่อง เล่นสนามสำหรับเด็ก ปฐมวัย	กองการศึกษา/ ศพด.
๑๓	โครงการพัฒนาผู้ประกอบการ วิชาชีพครูที่สังกัดศูนย์พัฒนา เด็กเล็กสังกัดองค์กรปกครอง ส่วนท้องถิ่น	เพื่อให้ครูได้รับการอบรม เพื่อพัฒนาผู้ประกอบการ วิชาชีพครูที่สังกัดศูนย์ พัฒนาเด็กเล็กสังกัด องค์กรปกครองส่วน ท้องถิ่น	ศพด.บ้านขาด/ ศพด.บ้านส้มกบ	๒๐,๐๐๐ (อุดหนุน)	๒๐,๐๐๐ (อุดหนุน)	๒๐,๐๐๐ (อุดหนุน)	๒๐,๐๐๐ (อุดหนุน)	๒๐,๐๐๐ (อุดหนุน)	ครูได้รับการอบรม เพื่อพัฒนาผู้ ประกอบวิชาชีพครู ที่สังกัดศูนย์พัฒนา เด็กเล็กสังกัดองค์กร ปกครองส่วนท้องถิ่น	กองการศึกษา/ ศพด.
๑๔	โครงการศึกษาดูงานแหล่ง เรียนรู้นอกสถานที่	เพื่อให้เด็ก เยาวชน และประชาชนได้ศึกษาดู งานแหล่งเรียนรู้ที่	ศพด.บ้านขาด/ ศพด.บ้านส้มกบ	๑๐๐,๐๐๐ (ท้องถิ่น)	๑๐๐,๐๐๐ (ท้องถิ่น)	๑๐๐,๐๐๐ (ท้องถิ่น)	๑๐๐,๐๐๐ (ท้องถิ่น)	๑๐๐,๐๐๐ (ท้องถิ่น)	เด็ก เยาวชนและ ประชาชนได้ศึกษาดู งานแหล่งเรียนรู้ที่	กองการศึกษา/ ศพด.

		หลากหลาย							หลากหลาย	
ที่	โครงการ/กิจกรรม	วัตถุประสงค์	เป้าหมาย (ผลผลิตของ โครงการ)	งบประมาณและแหล่งที่มา					ผลที่คาดว่าจะ ได้รับ	หน่วยงานที่ รับผิดชอบ
				๒๕๖๖	๒๕๖๗	๒๕๖๘	๒๕๖๙	๒๕๗๐		
๑๕	โครงการปรับปรุงห้อง - เรียนศูนย์พัฒนาเด็กเล็ก	เพื่อปรับปรุง ซ่อมแซมห้องเรียนให้มี สภาพการใช้งานที่ดีขึ้น	ศพด.บ้านชาด	๑๕,๐๐๐ (ท้องถิ่น)	๑๕,๐๐๐ (ท้องถิ่น)	๑๕,๐๐๐ (ท้องถิ่น)	๑๕,๐๐๐ (ท้องถิ่น)	๑๕,๐๐๐ (ท้องถิ่น)	ห้องเรียนให้มีสภาพ การใช้งานที่ดีขึ้น	กองการศึกษา/ ศพด.
๑๖	โครงการปรับปรุงภูมิทัศน์	- เพื่อให้ศูนย์พัฒนา เด็กเล็กได้ปรับปรุงภูมิ ทัศน์ให้สวยงาม	ศพด.บ้านชาด/ ศพด.บ้านส้มกบ	๑๕,๐๐๐ (ท้องถิ่น)	๑๕,๐๐๐ (ท้องถิ่น)	๑๕,๐๐๐ (ท้องถิ่น)	๑๕,๐๐๐ (ท้องถิ่น)	๑๕,๐๐๐ (ท้องถิ่น)	ศูนย์พัฒนาเด็กเล็ก ได้ปรับปรุงภูมิทัศน์ ให้สวยงาม	กองการศึกษา/ ศพด.
๑๗	โครงการสร้างห้องสมุด ประชาชน	เพื่อให้มีห้องสมุด ประชาชนสำหรับ สืบค้นข้อมูล	เด็ก เยาวชน และประชาชน	๕๐,๐๐๐ (ท้องถิ่น)	๕๐,๐๐๐ (ท้องถิ่น)	๕๐,๐๐๐ (ท้องถิ่น)	๕๐,๐๐๐ (ท้องถิ่น)	๕๐,๐๐๐ (ท้องถิ่น)	มีห้องสมุดประชาชน สำหรับสืบค้นข้อมูล	กองการศึกษา
๑๘	โครงการจัดตั้งแหล่งเรียนรู้ ชุมชน	เพื่อให้มีแหล่งเรียนรู้ ชุมชนสำหรับศึกษา ค้นคว้า	เด็ก เยาวชน และประชาชน	๕๐,๐๐๐ (ท้องถิ่น)	๕๐,๐๐๐ (ท้องถิ่น)	๕๐,๐๐๐ (ท้องถิ่น)	๕๐,๐๐๐ (ท้องถิ่น)	๕๐,๐๐๐ (ท้องถิ่น)	มีแหล่งเรียนรู้ชุมชน สำหรับศึกษาค้นคว้า	กองการศึกษา
๑๙	โครงการอาหารกลางวัน ศพด.บ้านชาด	เพื่อจัดซื้อวัสดุเครื่อง บริโภคสำหรับประกอบ อาหารกลางวันให้กับเด็ก	ศพด.บ้านชาด (จำนวนนักเรียน x ๒๑ บ. x ๒๔๕ วัน) (*นักเรียนจำนวน ๕๐ คน)	๒๕๗,๒๕ ๐ (อุดหนุน)	๒๕๗,๒๕๐ (อุดหนุน)	๒๕๗,๒๕๐ (อุดหนุน)	๒๕๗,๒๕๐ (อุดหนุน)	๒๕๗,๒๕๐ (อุดหนุน)	นักเรียนมีสุขภาพ ร่างกายแข็งแรง ได้รับสารอาหาร ครบถ้วน	กองการศึกษา/ ศพด.

๒๐	โครงการอาหารกลางวัน ศพด.บ้านส้มกบ	เพื่อจัดซื้อวัสดุเครื่อง บริโภคสำหรับประกอบ อาหารกลางวันให้กับเด็ก	ศพด.บ้านส้มกบ (จำนวนนักเรียน x ๒๑ บ. x ๒๔๕ วัน) (*นักเรียนจำนวน ๕๐ คน)	๒๕๗,๒๕ ๐ (ท้องถิ่น)	๒๕๗,๒๕๐ (ท้องถิ่น)	๒๕๗,๒๕๐ (ท้องถิ่น)	๒๕๗,๒๕๐ (ท้องถิ่น)	๒๕๗,๒๕๐ (ท้องถิ่น)	นักเรียนมีสุขภาพ ร่างกายแข็งแรง ได้รับสารอาหาร ครบถ้วน	กองการศึกษา/ ศพด.
----	--------------------------------------	--	--	---------------------------	-----------------------	-----------------------	-----------------------	-----------------------	---	----------------------

ที่	โครงการ/กิจกรรม	วัตถุประสงค์	เป้าหมาย(ผลผลิต ของโครงการ)	งบประมาณและแหล่งที่มา					ผลที่คาดว่าจะ ได้รับ	หน่วยงานที่ รับผิดชอบ
				๒๕๖๖	๒๕๖๗	๒๕๖๘	๒๕๖๙	๒๕๗๐		
๒๑	อุดหนุนโรงเรียนในเขต บริการของ อบต.มะเฟือง ตามโครงการอาหาร กลางวัน	เพื่อเด็กนักเรียนมี ร่างกายสมบูรณ์ แข็งแรง / มี พัฒนาการที่ดี	รร.บ้านชาติศึกษา จำนวน ๕๐ คน/ รร.วัดวงษ์วารี จำนวน ๑๒๐ คน (จำนวนนักเรียน x ๒๑ บ. x ๒๐๐ วัน)	๗๑๔,๐๐๐ (อุดหนุน)	๗๑๔,๐๐๐ (อุดหนุน)	๗๑๔,๐๐๐ (อุดหนุน)	๗๑๔,๐๐๐ (อุดหนุน)	๗๑๔,๐๐๐ (อุดหนุน)	เด็กนักเรียนมี ร่างกายสมบูรณ์ แข็งแรง / มี พัฒนาการที่ดี	กองการศึกษา
๒๒	อุดหนุนศพด.บ้านชาติ ตามโครงการอาหารเสริม (นม)เพื่อสุขภาพ	เพื่อเด็กนักเรียนมี ร่างกายสมบูรณ์ แข็งแรง / มี พัฒนาการที่ดี	ศพด.บ้านชาติ (จำนวนนักเรียน x ๘ บ. x ๒๖๐ วัน) (จำนวนนักเรียน ๕๐ คน)	๑๐๔,๐๐๐ (อุดหนุน)	๑๐๔,๐๐๐ (อุดหนุน)	๑๐๔,๐๐๐ (อุดหนุน)	๑๐๔,๐๐๐ (อุดหนุน)	๑๐๔,๐๐๐ (อุดหนุน)	เด็กนักเรียนมี ร่างกายสมบูรณ์ แข็งแรง / มี พัฒนาการที่ดี	กองการศึกษา/ ศพด.บ้านชาติ
๒๓	อุดหนุนศพด.บ้านส้มกบ ตามโครงการอาหารเสริม (นม)เพื่อสุขภาพ	เพื่อเด็กนักเรียนมี ร่างกายสมบูรณ์ แข็งแรง / มี พัฒนาการที่ดี	ศพด.บ้านส้มกบ (จำนวนนักเรียน x ๘ บ. x ๒๖๐ วัน) (จำนวนนักเรียน ๕๐ คน)	๑๐๔,๐๐๐ (ท้องถิ่น)	๑๐๔,๐๐๐ (ท้องถิ่น)	๑๐๔,๐๐๐ (ท้องถิ่น)	๑๐๔,๐๐๐ (ท้องถิ่น)	๑๐๔,๐๐๐ (ท้องถิ่น)	เด็กนักเรียนมี ร่างกายสมบูรณ์ แข็งแรง / มี พัฒนาการที่ดี	กองการศึกษา/ ศพด.บ้านส้มกบ

๒๔	อุดหนุนโรงเรียนในเขตบริการของ อบต.มะเฟืองตามโครงการอาหารเสริม(นม)เพื่อสุขภาพ	เพื่อเด็กนักเรียนมีร่างกายสมบูรณ์แข็งแรง / มีพัฒนาการที่ดี	รร.บ้านชาติศึกษา จำนวน ๕๐ คน/รร. วัดวงษ์วารี จำนวน ๑๒๐ คน (จำนวนนักเรียน x ๘ บ. x ๒๖๐ วัน)	๓๕๓,๖๐๐ (อุดหนุน)	๓๕๓,๖๐๐ (อุดหนุน)	๓๕๓,๖๐๐ (อุดหนุน)	๓๕๓,๖๐๐ (อุดหนุน)	๓๕๓,๖๐๐ (อุดหนุน)	เด็กนักเรียนมีร่างกายสมบูรณ์แข็งแรง / มีพัฒนาการที่ดี	กองการศึกษา/ กองคลัง
ที่	โครงการ/กิจกรรม	วัตถุประสงค์	เป้าหมาย(ผลผลิตของโครงการ)	งบประมาณและแหล่งที่มา					ผลที่คาดว่าจะได้รับ	หน่วยงานที่รับผิดชอบ
				๒๕๖๖	๒๕๖๗	๒๕๖๘	๒๕๖๙	๒๕๗๐		
๒๕	โครงการจัดซื้อหนังสือเรียนหรือแบบเรียนสำหรับเด็กปฐมวัย	เพื่อให้เด็กปฐมวัยมีหนังสือเรียนหรือแบบเรียนที่เหมาะสมกับช่วงวัย	ศพด.บ้านชาติ (จำนวนนักเรียน ๕๐ x ๓๐๐ บ.)	๑๕,๐๐๐ (อุดหนุน)	๑๕,๐๐๐ (อุดหนุน)	๑๕,๐๐๐ (อุดหนุน)	๑๕,๐๐๐ (อุดหนุน)	๑๕,๐๐๐ (อุดหนุน)	เด็กปฐมวัยมีหนังสือเรียนหรือแบบเรียนที่เหมาะสมกับช่วงวัย	กองการศึกษา/ ศพด.
๒๖	โครงการจัดซื้อหนังสือเรียนหรือแบบเรียนสำหรับเด็กปฐมวัย	เพื่อให้เด็กปฐมวัยมีหนังสือเรียนหรือแบบเรียนที่เหมาะสมกับช่วงวัย	ศพด.บ้านส้มกบ (จำนวนนักเรียน ๕๐ x ๓๐๐ บ.)	๑๕,๐๐๐ (ท้องถิ่น)	๑๕,๐๐๐ (ท้องถิ่น)	๑๕,๐๐๐ (ท้องถิ่น)	๑๕,๐๐๐ (ท้องถิ่น)	๑๕,๐๐๐ (ท้องถิ่น)	เด็กปฐมวัยมีหนังสือเรียนหรือแบบเรียนที่เหมาะสมกับช่วงวัย	กองการศึกษา/ ศพด.
๒๗	โครงการจัดซื้ออุปกรณ์การเรียนสำหรับเด็กปฐมวัย	เพื่อให้เด็กปฐมวัยได้มีอุปกรณ์ในการเรียนที่เหมาะสม	ศพด.บ้านชาติ (จำนวนนักเรียน ๕๐คน x ๒๐๐ บ.)	๑๐,๐๐๐ (อุดหนุน)	๒๐,๐๐๐ (อุดหนุน)	๒๐,๐๐๐ (อุดหนุน)	๒๐,๐๐๐ (อุดหนุน)	๒๐,๐๐๐ (อุดหนุน)	เด็กปฐมวัยได้มีอุปกรณ์ในการเรียนที่เหมาะสม	กองการศึกษา/ ศพด.
๒๘	โครงการจัดซื้ออุปกรณ์การเรียนสำหรับเด็กปฐมวัย	เพื่อให้เด็กปฐมวัยได้มีอุปกรณ์ในการเรียนที่เหมาะสม	ศพด.บ้านส้มกบ (จำนวนนักเรียน ๕๐ x ๒๐๐ บ.)	๑๐,๐๐๐ (ท้องถิ่น)	๑๐,๐๐๐ (ท้องถิ่น)	๑๐,๐๐๐ (ท้องถิ่น)	๑๐,๐๐๐ (ท้องถิ่น)	๑๐,๐๐๐ (ท้องถิ่น)	เด็กปฐมวัยได้มีอุปกรณ์ในการเรียนที่เหมาะสม	กองการศึกษา/ ศพด.

๒๙	โครงการจัดซื้อเครื่องแบบนักเรียนสำหรับเด็กปฐมวัย	เพื่อจัดซื้อเครื่องแบบนักเรียนให้กับเด็กปฐมวัย	ศพด.บ้านชาติ/ (จำนวนนักเรียน ๕๐ คนx๓๐๐ บ.)	๑๕,๐๐๐ (อุดหนุน)	๑๕,๐๐๐ (อุดหนุน)	๑๕,๐๐๐ (อุดหนุน)	๑๕,๐๐๐ (อุดหนุน)	๑๕,๐๐๐ (อุดหนุน)	นักเรียนมีเครื่องแบบนักเรียนครบทุกคน	กองการศึกษา/ ศพด.
----	--	--	---	---------------------	---------------------	---------------------	---------------------	---------------------	--------------------------------------	----------------------

ที่	โครงการ/กิจกรรม	วัตถุประสงค์	เป้าหมาย(ผลผลิตของโครงการ)	งบประมาณและแหล่งที่มา					ผลที่คาดว่าจะได้รับ	หน่วยงานที่รับผิดชอบ
				๒๕๖๖	๒๕๖๗	๒๕๖๘	๒๕๖๙	๒๕๗๐		
๓๐	โครงการจัดซื้อเครื่องแบบนักเรียนสำหรับเด็กปฐมวัย	เพื่อจัดซื้อเครื่องแบบนักเรียนให้กับเด็กปฐมวัย	ศพด.บ้านส้มกบ (จำนวนนักเรียน ๕๐ คน x๓๐๐ บ.)	๑๕,๐๐๐ (ท้องถิ่น)	๑๕,๐๐๐ (ท้องถิ่น)	๑๕,๐๐๐ (ท้องถิ่น)	๑๕,๐๐๐ (ท้องถิ่น)	๑๕,๐๐๐ (ท้องถิ่น)	นักเรียนมีเครื่องแบบนักเรียนครบทุกคน	กองการศึกษา/ ศพด.
๓๑	โครงการจัดซื้อวัสดุการศึกษา สื่อการเรียนการสอน (รายหัว)	เพื่อจัดซื้อสื่อวัสดุการเรียนการสอนให้เหมาะสมกับการส่งเสริมพัฒนาการของเด็ก	ศพด.บ้านชาติ (จำนวนนักเรียน ๕๐ คน x ๑,๗๐๐ บ.)	๘๕,๐๐๐ (อุดหนุน)	๘๕,๐๐๐ (อุดหนุน)	๘๕,๐๐๐ (อุดหนุน)	๘๕,๐๐๐ (อุดหนุน)	๘๕,๐๐๐ (อุดหนุน)	มีสื่อวัสดุการเรียนการสอนให้เหมาะสมกับการส่งเสริมพัฒนาการของเด็ก	กองการศึกษา/ ศพด.
๓๒	โครงการจัดซื้อวัสดุการศึกษา สื่อการเรียนการสอน (รายหัว)	เพื่อจัดซื้อสื่อวัสดุการเรียนการสอนให้เหมาะสมกับการส่งเสริมพัฒนาการของเด็ก	ศพด.บ้านส้มกบ (จำนวนนักเรียน ๕๐ คน x ๑,๗๐๐ บ.)	๘๕,๐๐๐ (ท้องถิ่น)	๘๕,๐๐๐ (ท้องถิ่น)	๘๕,๐๐๐ (ท้องถิ่น)	๘๕,๐๐๐ (ท้องถิ่น)	๘๕,๐๐๐ (ท้องถิ่น)	มีสื่อวัสดุการเรียนการสอนให้เหมาะสมกับการส่งเสริมพัฒนาการของเด็ก	กองการศึกษา/ ศพด.

๓๓	โครงการจัดกิจกรรมพัฒนาผู้เรียนสำหรับเด็กปฐมวัย	เพื่อจัดกิจกรรมสำหรับผู้เรียนให้มีความเหมาะสมตามวัย เน้นส่งเสริมพัฒนาการ	ศพด.บ้านชาด (จำนวนนักเรียน ๕๐ คน x ๔๓๐ บ.)	๒๑,๕๐๐ (อุดหนุน)	๒๑,๕๐๐ (อุดหนุน)	๒๑,๕๐๐ (อุดหนุน)	๒๑,๕๐๐ (อุดหนุน)	๒๑,๕๐๐ (อุดหนุน)	มีกิจกรรมสำหรับผู้เรียนให้มีความเหมาะสมตามวัย เน้นส่งเสริมพัฒนาการ	กองการศึกษา/ศพด.
๓๔	โครงการจัดกิจกรรมพัฒนาผู้เรียนสำหรับเด็กปฐมวัย	เพื่อจัดกิจกรรมสำหรับผู้เรียนให้มีความเหมาะสมตามวัย เน้นส่งเสริมพัฒนาการ	ศพด.บ้านส้มกบ (จำนวนนักเรียน ๕๐ คน x ๔๓๐ บ.)	๒๑,๕๐๐ (ท้องถิ่น)	๒๑,๕๐๐ (ท้องถิ่น)	๒๑,๕๐๐ (ท้องถิ่น)	๒๑,๕๐๐ (ท้องถิ่น)	๒๑,๕๐๐ (ท้องถิ่น)	มีกิจกรรมสำหรับผู้เรียนให้มีความเหมาะสมตามวัย เน้นส่งเสริมพัฒนาการ	กองการศึกษา/ศพด.
๓๕	โครงการติดตั้งเหล็กดัดประตูหน้าต่าง ศพด.บ้านชาด	เพื่อให้มีเหล็กดัดเพิ่มความปลอดภัยต่อทรัพย์สินของทางราชการ	ศพด.บ้านชาด	๓๒,๐๐๐ (ท้องถิ่น)	-	-	-	-	ศูนย์พัฒนาเด็กเล็กบ้านส้มกบมีความปลอดภัยและเป็นสถานศึกษาที่มีคุณภาพ	กองการศึกษา/กองช่าง
๓๖	โครงการติดตั้งกล่องวงจรปิดรอบ ศพด.บ้านชาด	เพื่อให้มีกล่องวงจรปิดรอบ ศพด. เพิ่มความปลอดภัยต่อทรัพย์สินของทางราชการ	ศพด.บ้านชาด	๒๐๐,๐๐๐ (ท้องถิ่น)	-	-	-	-	ศูนย์พัฒนาเด็กเล็กบ้านส้มกบมีเสาธงและเป็นสถานศึกษาที่มีคุณภาพ	กองการศึกษา/กองช่าง
๓๗	โครงการติดตั้งเครื่องปรับอากาศห้องเรียนศูนย์พัฒนาเด็กเล็ก	เพื่อก่อสร้างบรรยากาศห้องเรียนที่น่าเรียนน่าอยู่ของศูนย์พัฒนาเด็กเล็ก	ศพด.บ้านชาด	๑๒๐,๐๐๐ (ท้องถิ่น)	-	-	-	-	ศูนย์พัฒนาเด็กเล็กมีบรรยากาศน่าเรียนน่าอยู่	กองการศึกษา/กองช่าง

ที่	โครงการ/กิจกรรม	วัตถุประสงค์	เป้าหมาย (ผลผลิตของ โครงการ)	งบประมาณและแหล่งที่มา					ผลที่คาดว่าจะได้รับ	หน่วยงานที่ รับผิดชอบ
				๒๕๖๖	๒๕๖๗	๒๕๖๘	๒๕๖๙	๒๕๗๐		
๓๘	โครงการติดตั้ง เครื่องปรับอากาศ ห้องเรียนศูนย์พัฒนาเด็ก เล็ก	เพื่อก่อสร้าง บรรยากาศห้องเรียน น่าเรียนน่าอยู่ของศูนย์ พัฒนาเด็กเล็ก	ศพด.บ้านส้มกบ	๒๕๐,๐๐๐ (ท้องถิ่น)	-	-	-	-	ศูนย์พัฒนาเด็ก เล็กมีบรรยากาศ น่าเรียนน่าอยู่	กองการศึกษา/ กองช่าง
๓๙	โครงการก่อสร้างโรง อาหาร ศพด.บ้านซาด	เพื่อให้มีโรงอาหารแยก ออกจากห้องเรียน ชัดเจน เพิ่มความเป็น ระเบียบเรียบร้อย	ศพด.บ้านซาด	๕๐๐,๐๐๐ (ท้องถิ่น)	-	-	-	-	มีโรงอาหารแยก ออกจาก ห้องเรียนชัดเจน เพิ่มความเป็น ระเบียบเรียบร้อย	กองการศึกษา/ กองช่าง
๔๐	โครงการก่อสร้างที่พัก ผู้ปกครองพร้อมติดตั้ง บอร์ดประกาศข่าวสาร/ วารสาร	เพื่อให้มีศาลาสำหรับ ผู้ปกครองสำหรับรอรับ นักเรียน	ศพด.บ้านซาด	๙๐,๐๐๐ (ท้องถิ่น)	-	-	-	-	มีศาลาและบอร์ด ประกาศข่าวสาร/ วารสารสำหรับ ผู้ปกครองสำหรับ รอรับนักเรียน	กองการศึกษา/ กองช่าง

๔๑	โครงการก่อสร้างห้องน้ำ สำหรับครูและผู้ปกครอง ศูนย์พัฒนาเด็กเล็ก บ้านส้มกบ	เพื่อให้ศูนย์พัฒนาเด็ก เล็กบ้านส้มกบมีความ ปลอดภัยและเป็น สถานศึกษาที่มี คุณภาพ	ศพด.บ้านส้มกบ	๙๕,๐๐๐ (ท้องถิ่น)	-	-	-	-	มีห้องน้ำสำหรับ ครูและผู้ปกครอง ศูนย์พัฒนาเด็ก เล็กบ้านส้มกบ	กองการศึกษา/ กองช่าง
----	--	---	---------------	----------------------	---	---	---	---	---	-------------------------

ที่	โครงการ/กิจกรรม	วัตถุประสงค์	เป้าหมาย (ผลผลิตของ โครงการ)	งบประมาณและแหล่งที่มา					ผลที่คาดว่าจะ ได้รับ	หน่วยงานที่ รับผิดชอบ
				๒๕๖๖	๒๕๖๗	๒๕๖๘	๒๕๖๙	๒๕๗๐		
๔๒	โครงการติดตั้งกล่องวงจร ปิดรอบศูนย์พัฒนาเด็กเล็ก บ้านส้มกบ	เพื่อให้ศูนย์พัฒนาเด็ก เล็กบ้านส้มกบมีความ ปลอดภัยและเป็น สถานศึกษาที่มี คุณภาพ	ศพด.บ้านส้มกบ	๒๐๐,๐๐๐ (ท้องถิ่น)	-	-	-	-	ศูนย์พัฒนาเด็ก เล็กบ้านส้มกบมี ความปลอดภัยและ เป็น สถานศึกษาที่มี คุณภาพ	กองการศึกษา/ กองช่าง
๔๓	โครงการก่อสร้างป้ายชื่อ ศูนย์พัฒนาเด็กเล็กบ้าน ชาด	เพื่อก่อสร้างป้ายชื่อ สถานศึกษาศูนย์พัฒนา เด็กเล็กบ้านชาด	ศพด.บ้านชาด	-	-	๕๐,๐๐๐ (ท้องถิ่น)	-	-	ศูนย์พัฒนาเด็ก เล็กบ้านชาดมี ป้ายชื่อแสดงที่ตั้ง	กองการศึกษา/ กองช่าง

๔๔	โครงการจัดซื้อโทรทัศน์ สมาร์ททีวี (DLTV)	เพื่อให้มีโทรทัศน์ สมาร์ททีวีสำหรับเป็น สื่อในการจัดการเรียน การสอน	ศพด.บ้านส้มกบ	๕๐,๐๐๐ (ท้องถิ่น)	-	-	-	-	ศพด. มีโทรทัศน์ สมาร์ททีวีสำหรับ เป็นสื่อในการ จัดการเรียนการ สอน	กองการศึกษา/ กองช่าง
๔๕	โครงการติดตั้ง อินเทอร์เน็ตระบบ ADSL และระบบ WIFI	เพื่อให้มีอินเทอร์เน็ต ระบบ ADSL และ ระบบ WIFI	ศพด.บ้านขาด/ ศพด.บ้านส้มกบ	๔,๐๐๐ (ท้องถิ่น) (แห่งละ ๒,๐๐๐)	๔,๐๐๐ (ท้องถิ่น) (แห่งละ ๒,๐๐๐)	๔,๐๐๐ (ท้องถิ่น) (แห่งละ ๒,๐๐๐)	๔,๐๐๐ (ท้องถิ่น) (แห่งละ ๒,๐๐๐)	๔,๐๐๐ (ท้องถิ่น) (แห่งละ ๒,๐๐๐)	มีอินเทอร์เน็ต ระบบ ADSL และ ระบบ WIFI	กองการศึกษา/ กองช่าง
<b>ที่</b>	<b>โครงการ/กิจกรรม</b>	<b>วัตถุประสงค์</b>	<b>เป้าหมาย (ผลผลิตของ โครงการ)</b>	<b>งบประมาณและแหล่งที่มา</b>					<b>ผลที่คาดว่าจะ ได้รับ</b>	<b>หน่วยงานที่ รับผิดชอบ</b>
				๒๕๖๖	๒๕๖๗	๒๕๖๘	๒๕๖๙	๒๕๗๐		
๔๖	โครงการติดตั้งฉากันห้อง เรียน	เพื่อให้มีห้องเรียน แยก เป็นสัดส่วนชัดเจน	ศพด.บ้านส้มกบ	๕๐,๐๐๐ (ท้องถิ่น)	-	-	-	-	ศูนย์พัฒนาเด็ก เล็กมีฉากันห้อง เรียนแยกเป็น สัดส่วนชัดเจน	กองการศึกษา/ กองช่าง
๔๗	โครงการจัดซื้อเครื่องเล่น สนามสำหรับเด็กปฐมวัย	เพื่อซื้อเครื่องเล่นสนาม ที่เหมาะสมสำหรับเด็ก ปฐมวัย	ศพด.บ้านส้มกบ	-	๒๐๐,๐๐๐ (ท้องถิ่น)	-	-	-	ศูนย์พัฒนาเด็ก เล็กมีเครื่องเล่น สนามสำหรับเด็ก ปฐมวัยที่เพียงพอ	กองการศึกษา/ ศพด.

๔๘	โครงการก่อสร้างที่พักผู้ปกครอง	เพื่อให้มีที่พักผู้ปกครองสำหรับรอนักเรียน	ศพด.บ้านสัมกบ	-	๕๐,๐๐๐ (ท้องถิ่น)	-	-	-	มีศาลาที่พักผู้ปกครองสำหรับรอนักเรียน	กองการศึกษา/ กองช่าง
๔๙	โครงการติดตั้งผ้าม่านกันแดดภายในอาคาร	เพื่อให้ศูนย์พัฒนาเด็กเล็กบ้านสัมกบมีผ้าม่านกันแดดภายในอาคาร	ศพด.บ้านสัมกบ	-	๕๐,๐๐๐ (ท้องถิ่น)	-	-	-	เด็กนักเรียนศูนย์พัฒนาเด็กเล็กบ้านสัมกบมีผ้าม่านกันแดดภายในอาคาร	กองการศึกษา/ กองช่าง

ที่	โครงการ/กิจกรรม	วัตถุประสงค์	เป้าหมาย (ผลผลิตของโครงการ)	งบประมาณและแหล่งที่มา					ผลที่คาดว่าจะได้รับ	หน่วยงานที่รับผิดชอบ
				๒๕๖๖	๒๕๖๗	๒๕๖๘	๒๕๖๙	๒๕๗๐		
๕๐	โครงการก่อสร้างโดมกันแดดภายในสนามเด็กเล่น	เพื่อให้ศูนย์พัฒนาเด็กเล็กบ้านสัมกบมีโดมกันแดดภายในสนามเด็กเล่น	ศพด.บ้านสัมกบ	๕๐,๐๐๐ (ท้องถิ่น)	-	-	-	-	เด็กนักเรียนศูนย์พัฒนาเด็กเล็กบ้านสัมกบมีโดมกันแดดภายในสนามเด็กเล่น	กองการศึกษา/ กองช่าง
๕๑	โครงการติดตั้งเหล็กดัดศูนย์พัฒนาเด็กเล็กบ้านสัมกบ	เพื่อให้ศูนย์พัฒนาเด็กเล็กบ้านสัมกบมีความปลอดภัยและเป็น	ศพด.บ้านสัมกบ	-	-	๕๐,๐๐๐ (ท้องถิ่น)	-	-	เด็กนักเรียนศูนย์พัฒนาเด็กเล็กบ้านสัมกบมี	กองการศึกษา/ กองช่าง

		สถานศึกษาที่มี คุณภาพ							เหล็กดัด เพิ่ม ความปลอดภัย ของทรัพย์สิน	
๕๒	โครงการก่อสร้างถนน คสล. ศูนย์พัฒนาเด็กเล็ก บ้านส้มกบ	เพื่อให้ศูนย์พัฒนาเด็ก เล็กบ้านส้มกบมีถนน คสล.	ศพด.บ้านส้มกบ	-	-	๒๐๐,๐๐๐ (ท้องถิ่น)	-	-	เด็กนักเรียนศูนย์ พัฒนาเด็กเล็ก บ้านส้มกบมีถนน คสล. สะดวกใน การเข้าอาคาร	กองการศึกษา/ กองช่าง

ที่	โครงการ/กิจกรรม	วัตถุประสงค์	เป้าหมาย (ผลผลิตของ โครงการ)	งบประมาณและแหล่งที่มา					ผลที่คาดว่าจะ ได้รับ	หน่วยงานที่ รับผิดชอบ
				๒๕๖๖	๒๕๖๗	๒๕๖๘	๒๕๖๙	๒๕๗๐		
๕๓	โครงการก่อสร้างโรง อาหาร ศูนย์พัฒนาเด็กเล็ก บ้านส้มกบ	เพื่อให้ศูนย์พัฒนาเด็ก เล็กบ้านส้มกบมีโรง อาหารแยกจากตัว อาคารชัดเจน	ศพด.บ้านส้มกบ	-	-	-	๕๐๐,๐๐๐ (ท้องถิ่น)	-	มีโรงอาหารแยก ออกจาก ห้องเรียนชัดเจน เพิ่มความเป็น ระเบียบเรียบร้อย	กองการศึกษา/ กองช่าง
๕๔	โครงการปูพื้นยางกัน กระแทกในห้องเรียนศูนย์ พัฒนาเด็กเล็กบ้านชาด	เพื่อให้มีพื้นยางกัน กระแทก ปลอดภัยจาก การเล่น	ศพด.บ้านชาด	๕๐,๐๐๐ (ท้องถิ่น)	-	-	-	-	ศพด.มีพื้นยางกัน กระแทกเพิ่ม ความปลอดภัย จากการเล่น	กองการศึกษา/ กองช่าง

๕๕	โครงการปรับปรุงภายในอาคาร ศพด.บ้านชาด	เพื่อปรับปรุงบริเวณภายในอาคาร ศพด.ให้มีสภาพการใช้งานที่ดีขึ้น	ศพด.บ้านชาด	๑๐๐,๐๐๐ (ท้องถิ่น)	-	-	-	-	ศูนย์พัฒนาเด็กเล็กบ้านชาดมีสภาพอาคารพร้อมใช้งานที่ดีขึ้น	กองการศึกษา/ กองช่าง
๕๖	โครงการซ่อมแซม วัสดุครุภัณฑ์ทางการศึกษา	เพื่อซ่อมแซม วัสดุครุภัณฑ์ทางการศึกษา	จำนวน วัสดุครุภัณฑ์ทางการศึกษา	๓๐,๐๐๐ (ท้องถิ่น)	๓๐,๐๐๐ (ท้องถิ่น)	๓๐,๐๐๐ (ท้องถิ่น)	๓๐,๐๐๐ (ท้องถิ่น)	๓๐,๐๐๐ (ท้องถิ่น)	ศูนย์พัฒนาเด็กเล็กมีวัสดุครุภัณฑ์ทางการศึกษาที่เพียงพอ	กองการศึกษา/ กองช่าง
ที่	โครงการ/กิจกรรม	วัตถุประสงค์	เป้าหมาย (ผลผลิตของโครงการ)	งบประมาณและแหล่งที่มา					ผลที่คาดว่าจะได้รับ	หน่วยงานที่รับผิดชอบ
				๒๕๖๖	๒๕๖๗	๒๕๖๘	๒๕๖๙	๒๕๗๐		
๕๗	โครงการต่อเติมอาคารเรียน	เพื่อต่อเติมหลังคา กันแดดและเพิ่มพื้นที่ในการจัดกิจกรรมต่างๆ	ศพด.บ้านส้มกบ	๑๕๐,๐๐๐ (ท้องถิ่น)	-	-	-	-	ศูนย์พัฒนาเด็กเล็กมีหลังคา กันแดดและเพิ่มพื้นที่ในการจัดกิจกรรมต่างๆ	กองการศึกษา/ กองช่าง
๕๘	โครงการจัดงานประเพณีเฉลิมฉลองพระยาเสนาสงคราม	เพื่อสืบสาน / อนุรักษ์ประเพณีที่ดั้งเดิม	ประชาชนในเขตตำบลมะเฟือง	๓๐,๐๐๐ (ท้องถิ่น)	๓๐,๐๐๐ (ท้องถิ่น)	๓๐,๐๐๐ (ท้องถิ่น)	๓๐,๐๐๐ (ท้องถิ่น)	๓๐,๐๐๐ (ท้องถิ่น)	ได้สืบสาน / อนุรักษ์ประเพณีที่ดั้งเดิม	กองการศึกษา

๕๙	โครงการจัดงานประเพณีสงกรานต์	เพื่อสืบสาน / อนุรักษ์ประเพณีที่ดิงาม	ประชาชนในเขตตำบลมะเฟือง	๓๐,๐๐๐ (ท้องถิ่น)	๓๐,๐๐๐ (ท้องถิ่น)	๓๐,๐๐๐ (ท้องถิ่น)	๓๐,๐๐๐ (ท้องถิ่น)	๓๐,๐๐๐ (ท้องถิ่น)	ได้สืบสาน / อนุรักษ์ประเพณีที่ดิงาม	กองการศึกษา
๖๐	โครงการจัดงานพิธีสำคัญทางศาสนา	เพื่อส่งเสริมคุณธรรมจริยธรรม	ประชาชนในเขตตำบลมะเฟือง	๑๐,๐๐๐ (ท้องถิ่น)	๑๐,๐๐๐ (ท้องถิ่น)	๑๐,๐๐๐ (ท้องถิ่น)	๑๐,๐๐๐ (ท้องถิ่น)	๑๐,๐๐๐ (ท้องถิ่น)	ประชาชนในเขตตำบลมะเฟืองได้รับการส่งเสริมคุณธรรมจริยธรรม	กองการศึกษา
๖๑	โครงการจัดงานประเพณีบุญบั้งไฟ	เพื่อสืบสาน / อนุรักษ์ประเพณีที่ดิงาม	ประชาชนในเขตตำบลมะเฟือง	๕๐,๐๐๐ (ท้องถิ่น)	๕๐,๐๐๐ (ท้องถิ่น)	๕๐,๐๐๐ (ท้องถิ่น)	๕๐,๐๐๐ (ท้องถิ่น)	๕๐,๐๐๐ (ท้องถิ่น)	ได้สืบสาน / อนุรักษ์ประเพณีที่ดิงาม	กองการศึกษา

ที่	โครงการ/กิจกรรม	วัตถุประสงค์	เป้าหมาย (ผลผลิตของโครงการ)	งบประมาณและแหล่งที่มา					ผลที่คาดว่าจะได้รับ	หน่วยงานที่รับผิดชอบ
				๒๕๖๖	๒๕๖๗	๒๕๖๘	๒๕๖๙	๒๕๗๐		
๖๒	อุดหนุนโครงการจัดงานประเพณีขึ้นเขาพนมรุ้ง	เพื่อสืบสาน / อนุรักษ์ประเพณีที่ดิงาม	ที่ทำการปกครองจังหวัดบุรีรัมย์	๑๐,๐๐๐ (ท้องถิ่น)	๑๐,๐๐๐ (ท้องถิ่น)	๑๐,๐๐๐ (ท้องถิ่น)	๑๐,๐๐๐ (ท้องถิ่น)	๑๐,๐๐๐ (ท้องถิ่น)	ได้สืบสาน / อนุรักษ์ประเพณีที่ดิงาม	ที่ทำการปกครองจังหวัดบุรีรัมย์
๖๓	อุดหนุนโครงการจัดงานประเพณีแข่งเรือยาวชิงถ้วยพระราชทาน	เพื่อสืบสาน / อนุรักษ์ประเพณีที่ดิงาม	ที่ทำการปกครองจังหวัดบุรีรัมย์	๑๐,๐๐๐ (ท้องถิ่น)	๑๐,๐๐๐ (ท้องถิ่น)	๑๐,๐๐๐ (ท้องถิ่น)	๑๐,๐๐๐ (ท้องถิ่น)	๑๐,๐๐๐ (ท้องถิ่น)	ได้สืบสาน / อนุรักษ์ประเพณีที่ดิงาม	ที่ทำการปกครองจังหวัดบุรีรัมย์

๖๔	โครงการยกย่องเชิดชู ปราชญ์ชาวบ้าน	เพื่อส่งเสริม เก็บ รวบรวม/อนุรักษ์ภูมิ ปัญญาผู้สูงอายุและ ส่งเสริมการเรียนรู้ภูมิ ปัญญาท้องถิ่น	ประชาชนในเขต ตำบลมะเฟือง	๑๐,๐๐๐ (ท้องถิ่น)	๑๐,๐๐๐ (ท้องถิ่น)	๑๐,๐๐๐ (ท้องถิ่น)	๑๐,๐๐๐ (ท้องถิ่น)	๑๐,๐๐๐ (ท้องถิ่น)	มีฐานข้อมูลเก็บ รวบรวม/อนุรักษ์ ภูมิปัญญา ผู้สูงอายุและ ส่งเสริมการ เรียนรู้ภูมิปัญญา ท้องถิ่น	กองการศึกษา
๖๕	โครงการจัดงานประเพณี ลอยกระทง	เพื่อสืบสาน / อนุรักษ์ ประเพณีที่ดั้งเดิม	ประชาชนในเขต ตำบลมะเฟือง	๑๐๐,๐๐๐ (ท้องถิ่น)	๑๐๐,๐๐๐ (ท้องถิ่น)	๑๐๐,๐๐๐ (ท้องถิ่น)	๑๐๐,๐๐๐ (ท้องถิ่น)	๑๐๐,๐๐๐ (ท้องถิ่น)	ได้สืบสาน / อนุรักษ์ประเพณี ที่ดั้งเดิม	กองการศึกษา

ที่	โครงการ/กิจกรรม	วัตถุประสงค์	เป้าหมาย (ผลผลิตของ โครงการ)	งบประมาณและแหล่งที่มา					ผลที่คาดว่าจะ ได้รับ	หน่วยงานที่ รับผิดชอบ
				๒๕๖๖	๒๕๖๗	๒๕๖๘	๒๕๖๙	๒๕๗๐		
๖๖	โครงการแข่งเรือพาย พื้นบ้าน	เพื่อสืบสาน / อนุรักษ์ประเพณีที่ด ั้งเดิม	ประชาชนใน เขตตำบล มะเฟือง	๑๐๐,๐๐๐ (ท้องถิ่น)	๑๐๐,๐๐๐ (ท้องถิ่น)	๑๐๐,๐๐๐ (ท้องถิ่น)	๑๐๐,๐๐๐ (ท้องถิ่น)	๑๐๐,๐๐๐ (ท้องถิ่น)	ได้สืบสาน / อนุรักษ์ประเพณี ที่ดั้งเดิม	กองการศึกษา
๖๗	โครงการจัดงานเทศกาล ปิดทองหลวงปู่วงศ์	เพื่อสืบสาน / อนุรักษ์ประเพณีที่ด ั้งเดิม	ประชาชนใน เขตตำบล มะเฟือง	๑๐๐,๐๐๐ (ท้องถิ่น)	๑๐๐,๐๐๐ (ท้องถิ่น)	๑๐๐,๐๐๐ (ท้องถิ่น)	๑๐๐,๐๐๐ (ท้องถิ่น)	๑๐๐,๐๐๐ (ท้องถิ่น)	ได้สืบสาน / อนุรักษ์ประเพณี ที่ดั้งเดิม	กองการศึกษา

๖๘	โครงการค่ายเยาวชน	เพื่อให้เด็กและเยาวชนได้เข้าร่วมค่ายเยาวชนเพื่อสร้างความสมานฉันท์	เด็กและเยาวชนในเขตอำเภอพุทไธสง	๕๐,๐๐๐ (ท้องถิ่น)	๕๐,๐๐๐ (ท้องถิ่น)	๕๐,๐๐๐ (ท้องถิ่น)	๕๐,๐๐๐ (ท้องถิ่น)	๕๐,๐๐๐ (ท้องถิ่น)	เด็กและเยาวชนได้เข้าร่วมค่ายเยาวชนเพื่อสร้างความสมานฉันท์	กองการศึกษา
๖๙	โครงการอบรมจริยธรรม	เพื่อให้เด็กและเยาวชนได้เข้าค่ายอบรมคุณธรรมจริยธรรม	เด็กและเยาวชนในเขตอบต.	๕๐,๐๐๐ (ท้องถิ่น)	๕๐,๐๐๐ (ท้องถิ่น)	๕๐,๐๐๐ (ท้องถิ่น)	๕๐,๐๐๐ (ท้องถิ่น)	๕๐,๐๐๐ (ท้องถิ่น)	เด็กและเยาวชนได้เข้าค่ายอบรมคุณธรรมจริยธรรม	กองการศึกษา
๗๐	โครงการบรรพชาสามเณรภาคฤดูร้อน	เพื่อให้เด็กและเยาวชนได้บรรพชาสามเณรภาคฤดูร้อน	เด็กและเยาวชนในเขตอบต.	๕๐,๐๐๐ (ท้องถิ่น)	๕๐,๐๐๐ (ท้องถิ่น)	๕๐,๐๐๐ (ท้องถิ่น)	๕๐,๐๐๐ (ท้องถิ่น)	๕๐,๐๐๐ (ท้องถิ่น)	เด็กและเยาวชนได้บรรพชาสามเณรภาคฤดูร้อน	กองการศึกษา
๗๑	โครงการทูบีนัมเบอร์วัน	เพื่อให้เด็กและเยาวชนได้ใช้เวลาว่างให้เป็นประโยชน์	เด็กและเยาวชนในเขตอำเภอพุทไธสง	๕๐,๐๐๐ (ท้องถิ่น)	๕๐,๐๐๐ (ท้องถิ่น)	๕๐,๐๐๐ (ท้องถิ่น)	๕๐,๐๐๐ (ท้องถิ่น)	๕๐,๐๐๐ (ท้องถิ่น)	เด็กและเยาวชนได้ใช้เวลาว่างให้เป็นประโยชน์	กองการศึกษา
๗๒	โครงการจัดหาอุปกรณ์กีฬาแก่ชุมชน	จัดซื้ออุปกรณ์กีฬาสำหรับเด็กและเยาวชนในชุมชน	เด็กและเยาวชนในเขตอำเภอพุทไธสง	๖๕,๐๐๐ (ท้องถิ่น)	๖๕,๐๐๐ (ท้องถิ่น)	๖๕,๐๐๐ (ท้องถิ่น)	๖๕,๐๐๐ (ท้องถิ่น)	๖๕,๐๐๐ (ท้องถิ่น)	มีอุปกรณ์กีฬาสำหรับเด็กและเยาวชนในชุมชน	กองการศึกษา/ศพด.
๗๓	โครงการฝึกอบรมผู้ช่วยกรรมการตัดสินการแข่งขันกีฬา	เพื่อจัดฝึกอบรมผู้ช่วยกรรมการตัดสินการแข่งขันกีฬากอล์ฟ	เด็กและเยาวชนในเขตอำเภอพุทไธสง	๕๐,๐๐๐ (ท้องถิ่น)	๕๐,๐๐๐ (ท้องถิ่น)	๕๐,๐๐๐ (ท้องถิ่น)	๕๐,๐๐๐ (ท้องถิ่น)	๕๐,๐๐๐ (ท้องถิ่น)	มีผู้ช่วยกรรมการตัดสินการแข่งขันกีฬากอล์ฟ	กองการศึกษา/ศพด.

		ชุมชน								
๗๔	โครงการแข่งขันกีฬา มวลชนท้องถิ่นสัมพันธ์	เพื่อให้เยาวชนและ ประชาชนได้เข้าร่วม การแข่งขันกีฬา	เด็ก เยาวชน และประชาชน ในพื้นที่	๑๐๐,๐๐๐ (ท้องถิ่น)	๑๐๐,๐๐๐ (ท้องถิ่น)	๑๐๐,๐๐๐ (ท้องถิ่น)	๑๐๐,๐๐ ๐ (ท้องถิ่น)	๑๐๐,๐๐๐ (ท้องถิ่น)	เด็กและเยาวชนได้ แสดงความสามารถ ทางการเล่นกีฬา	กองการศึกษา
๗๕	โครงการแข่งขันฟุตบอล มวลชนคัพอำเภอพุทไธสง	เพื่อให้เยาวชนและ ประชาชนได้เข้าร่วม การแข่งขันกีฬา	เด็ก เยาวชน และประชาชน ในพื้นที่	๒๕,๐๐๐ (ท้องถิ่น)	๒๕,๐๐๐ (ท้องถิ่น)	๒๕,๐๐๐ (ท้องถิ่น)	๒๕,๐๐๐ (ท้องถิ่น)	๒๕,๐๐๐ (ท้องถิ่น)	การแข่งขันกีฬา ฟุตบอลมวลชนคัพ อำเภอพุทไธสง ดำเนินไปด้วยความ เรียบร้อย	กองการศึกษา
๗๖	โครงการแข่งขันฟุตบอล พระยาเสนาสงคราม	เพื่ออุดหนุนโครงการ แข่งขันฟุตบอลพระ ยาเสนาสงคราม	เด็ก เยาวชน และประชาชน ในพื้นที่	๔๐,๐๐๐ (ท้องถิ่น)	๔๐,๐๐๐ (ท้องถิ่น)	๔๐,๐๐๐ (ท้องถิ่น)	๔๐,๐๐๐ (ท้องถิ่น)	๔๐,๐๐๐ (ท้องถิ่น)	การแข่งขันกีฬา ฟุตบอลพระยา เสนาสงคราม ดำเนินไปด้วยความ เรียบร้อย	กองการศึกษา
๗๗	โครงการแข่งขันกีฬาต้าน ยาเสพติด	เพื่อให้ประชาชน เยาวชนห่างไกลยา เสพติด	เด็ก เยาวชน และประชาชน ในพื้นที่	๑๐๐,๐๐๐ (ท้องถิ่น)	๑๐๐,๐๐๐ (ท้องถิ่น)	๑๐๐,๐๐๐ (ท้องถิ่น)	๑๐๐,๐๐ ๐ (ท้องถิ่น)	๑๐๐,๐๐๐ (ท้องถิ่น)	เด็กและเยาวชนได้ แสดงความสามารถ ทางการเล่นกีฬา	กองการศึกษา

๗๘	โครงการปรับปรุงสถานที่ สำหรับออกกำลังกายและ เล่นกีฬาในแต่ละชุมชน	เพื่อปรับปรุงสถานที่ สำหรับออกกำลังกาย และเล่นกีฬาในแต่ละ ชุมชน	เด็กและเยาวชน ในเขตอำเภอ พุทไธสง	๑๐๐,๐๐๐ (ท้องถิ่น)	๑๐๐,๐๐๐ (ท้องถิ่น)	๑๐๐,๐๐๐ (ท้องถิ่น)	๑๐๐,๐๐ ๐ (ท้องถิ่น)	๑๐๐,๐๐๐ (ท้องถิ่น)	สถานที่สำหรับออก กำลังกายและเล่น กีฬาในแต่ละชุมชน ได้รับการปรับปรุง	กอง การศึกษา/ ศพด.
----	--	--	--	-----------------------	-----------------------	-----------------------	---------------------------	-----------------------	--	--------------------------

**รายละเอียดโครงการพัฒนา**  
**แผนพัฒนาท้องถิ่น (พ.ศ.๒๕๖๖-๒๕๗๐)**  
**สำหรับองค์กรปกครองส่วนท้องถิ่นดำเนินการ**  
**องค์การบริหารส่วนตำบลมะเฟือง อำเภอมะเฟือง จังหวัดบุรีรัมย์**

ก. ยุทธศาสตร์จังหวัดที่ ๑. ยุทธศาสตร์สังคมเกษตรที่มีคุณภาพชีวิตที่ดี.....

ข. ยุทธศาสตร์การพัฒนาขององค์กรปกครองส่วนท้องถิ่นในเขตจังหวัดบุรีรัมย์.....พัฒนาปัจจัยพื้นฐานการเกษตร./ ส่งเสริมการเพิ่มผลผลิตและพัฒนาผลิตภัณฑ์ของชุมชนให้มีคุณภาพ./ ส่งเสริมคุณภาพชีวิต และความเข้มแข็งของชุมชน./ ส่งเสริมด้านการตลาด.....

ยุทธศาสตร์ ที่ ๔. การพัฒนาเศรษฐกิจชุมชน.....๔.๑. สร้างความเข้มแข็งเศรษฐกิจรากฐาน พัฒนาเศรษฐกิจชุมชน.....

**๑.๑ แผนงาน...การเกษตร.....**

ที่	โครงการ	วัตถุประสงค์	เป้าหมาย (ผลผลิตของโครงการ)	งบประมาณและที่ผ่านมา					ตัวชี้วัด (KPI)	ผลที่คาดว่าจะ ได้รับ	หน่วยงาน รับผิดชอบ หลัก
				๒๕๖๖ (บาท)	๒๕๖๗ (บาท)	๒๕๖๘ (บาท)	๒๕๖๙ (บาท)	๒๕๗๐ (บาท)			
1	โครงการส่งเสริมการเลี้ยงปลาในกระชัง	- เพื่อให้เกษตรกรมีความรู้เรื่องการเลี้ยงปลาในกระชัง - ลดต้นทุนการผลิต - เพิ่มมูลค่าผลผลิต	หมู่ที่ 6 , 7 , 8 , 9 , 13 จัดอบรมปีละ 50 ราย	60,000	10,000	10,000	10,000	10,000	เกษตรกรที่เข้าร่วมโครงการมีความรู้ด้านการเลี้ยงปลาในกระชัง 100 %	ราษฎรมีรายได้และความเป็นอยู่ที่ดีขึ้น	สำนักปลัด
2	โครงการปลูกพืชผักสวนครัว	- เพื่อให้เกษตรกรมีความรู้เรื่องการปลูกผักสวนครัว - ลดต้นทุนการผลิต - เพิ่มมูลค่าผลผลิต	หมู่ที่ 1 - 13	20,000	20,000	20,000	20,000	20,000	เกษตรกรที่เข้าร่วมโครงการมีความรู้ด้านการปลูกพืชผักสวนครัว 100 %	ราษฎรมีรายได้และความเป็นอยู่ที่ดีขึ้น	สำนักปลัด
3	โครงการปรับปรุงบำรุงดิน	- เพื่อให้เกษตรกรมีความรู้เรื่องการปรับปรุงบำรุงดิน - ลดต้นทุนการผลิต	หมู่ที่ 1 - 13	30,000	30,000	30,000	30,000	30,000	เกษตรกรที่เข้าร่วมโครงการมีความรู้ด้านการปรับปรุงบำรุงดิน 100 %	ราษฎรมีรายได้และความเป็นอยู่ที่ดีขึ้น	สำนักปลัด
4	โครงการส่งเสริมการเลี้ยงกบ/ปลา ในบ่อ	- เพื่อให้เกษตรกรมีความรู้เรื่องการเลี้ยงกบ/ปลา - ลดต้นทุนการผลิต - เพิ่มปริมาณผลผลิต	หมู่ที่ 1 - 13	40,000	20,000	20,000	20,000	20,000	เกษตรกรที่เข้าร่วมโครงการมีความรู้ด้านการเลี้ยงกบ/ปลาในบ่อ 100 %	ราษฎรมีรายได้และความเป็นอยู่ที่ดีขึ้น	สำนักปลัด

ที่	โครงการ	วัตถุประสงค์	เป้าหมาย (ผลผลิตของ โครงการ)	งบประมาณและที่ผ่านมา					ตัวชี้วัด (KPI)	ผลที่คาดว่าจะ ได้รับ	หน่วยงาน รับผิดชอบ หลัก
				๒๕๖๖ (บาท)	๒๕๖๗ (บาท)	๒๕๖๘ (บาท)	๒๕๖๙ (บาท)	๒๕๗๐ (บาท)			
5	โครงการส่งเสริมการ เลี้ยงไก่พื้นเมือง/เลี้ยง เป็ด	- เพื่อให้เกษตรกรมีความรู้ เรื่องการเลี้ยงไก่พื้นเมือง/ เลี้ยงเป็ด - ลดต้นทุนการผลิตสัตว์ปีก	หมู่ที่ 1 - 13	40,000	20,000	20,000	20,000	20,000	เกษตรกรที่เข้าร่วม โครงการ มีความรู้ด้าน การเลี้ยงไก่พื้นบ้าน/เป็ด 100 %	ราษฎรมีรายได้ และความ เป็นอยู่ที่ดีขึ้น	สำนักปลัด
6	โครงการส่งเสริมการ ปลูกข้าวอินทรีย์	- เพื่อให้เกษตรกรมีความรู้ เรื่องการปลูกข้าวอินทรีย์ และผลิตข้าวมีคุณภาพดี - ลดต้นทุนการผลิต - ทำให้สิ่งแวดล้อมดีขึ้น	หมู่ที่ 1 - 13	20,000	20,000	20,000	20,000	20,000	เกษตรกรที่เข้าร่วม โครงการ มีความรู้ ทางด้านการปลูกข้าว อินทรีย์ 100 %	ราษฎรมีรายได้ และความ เป็นอยู่ที่ดีขึ้น	สำนักปลัด
7	โครงการจัดทำไร่นา สวนผสม	- เพื่อให้เกษตรกรมีความรู้ เรื่องการทำไร่นาสวนผสม - ลดความเสี่ยงด้านการผลิต - เพิ่มรายได้ให้ครัวเรือน	หมู่ที่ 1 - 13	20,000	20,000	20,000	20,000	20,000	เกษตรกรที่เข้าร่วม โครงการ เห็น ประโยชน์ของการทำไร่ นาสวนผสม 100 %	ราษฎรมีรายได้ และความ เป็นอยู่ที่ดีขึ้น	สำนักปลัด

ที่	โครงการ	วัตถุประสงค์	เป้าหมาย (ผลผลิตของ โครงการ)	งบประมาณและที่ผ่านมา					ตัวชี้วัด (KPI)	ผลที่คาดว่าจะ ได้รับ	หน่วยงาน รับผิดชอบ หลัก
				๒๕๖๖ (บาท)	๒๕๖๗ (บาท)	๒๕๖๘ (บาท)	๒๕๖๙ (บาท)	๒๕๗๐ (บาท)			
8	โครงการผลิตเห็ด	- เพื่อให้เกษตรกรมีความรู้เรื่องการผลิตเห็ด - เกษตรกรมีอาชีพเสริมเพิ่มขึ้น - มีรายได้เพิ่มขึ้น - ทำให้สิ่งแวดล้อมดีขึ้น	หมู่ที่ 1 - 13	10,000	10,000	10,000	10,000	10,000	เกษตรกรที่เข้าร่วมโครงการ มีความรู้ด้านการผลิตเห็ด 100 %	ราษฎรมีรายได้และความเป็นอยู่ที่ดีขึ้น	สำนักปลัด
9	โครงการส่งเสริมการเลี้ยงโค	- เพื่อให้เกษตรกรมีความรู้เรื่องการผลิตเลี้ยงโค - เป็นทางเลือกในการประกอบอาชีพ - เพิ่มรายได้ให้ครัวเรือน	หมู่ที่ 1 - 13	20,000	20,000	20,000	20,000	20,000	เกษตรกรที่เข้าร่วมโครงการ มีความรู้ด้านการเลี้ยงโค 100 %	ราษฎรมีรายได้และความเป็นอยู่ที่ดีขึ้น	สำนักปลัด
10	โครงการส่งเสริมการเลี้ยงสุกร	- เพื่อให้เกษตรกรมีความรู้เรื่องการผลิตเลี้ยงสุกร - เป็นทางเลือกในการประกอบอาชีพ - เพิ่มรายได้ให้ครัวเรือน	หมู่ที่ 1 - 13	20,000	20,000	20,000	20,000	20,000	เกษตรกรที่เข้าร่วมโครงการ มีความรู้ด้านการเลี้ยงสุกร 100 %	ราษฎรมีรายได้และความเป็นอยู่ที่ดีขึ้น	สำนักปลัด

11	โครงการสูบน้ำ พลังงานไฟฟ้าเพื่อ การเกษตร	- เพื่อสูบน้ำแก้ปัญหาฝนทิ้ง ช่วง - ส่งเสริมให้เกษตรกรปลูก พืชฤดูแล้ง - เกษตรกรมีรายได้เพิ่มใน ครัวเรือน	หมู่ที่ 6 , 7 , 8 , 9 , 13	820,000	820,000	820,000	820,000	820,000	เกษตรกรที่เข้าร่วม โครงการ มีน้ำไว้ใช้ สำหรับการเกษตร ตลอดปี หรือ 100 %	กลุ่มผู้ใช้น้ำ ได้รับบริการ น้ำเพื่อ การเกษตร อย่างทั่วถึง	สำนักปลัด
----	--	--	-------------------------------	---------	---------	---------	---------	---------	--	--	-----------

แบบ ผ.๐๒

ที่	โครงการ	วัตถุประสงค์	เป้าหมาย (ผลผลิตของ โครงการ)	งบประมาณและที่ผ่านมา					ตัวชี้วัด (KPI)	ผลที่คาดว่าจะ ได้รับ	หน่วยงาน รับผิดชอบ หลัก
				๒๕๖๖ (บาท)	๒๕๖๗ (บาท)	๒๕๖๘ (บาท)	๒๕๖๙ (บาท)	๒๕๗๐ (บาท)			
12	โครงการโรงงาน จัดทำปุ๋ยอินทรีย์ ชีวภาพ	- เพื่อผลิตปุ๋ยอินทรีย์ใช้เอง ในตำบล - เพื่อปรับโครงสร้างดินให้มี สภาพที่ดีขึ้น - ลดต้นทุนการผลิตพืช	13 หมู่บ้าน	1,100,000	120,000	120,000	120,000	120,000	เกษตรกรที่เข้า ร่วมโครงการ มี ปุ๋ย อินทรีย์ชีวภาพที่ ผลิตใช้เอง 100%	- มีโรงงาน จัดทำปุ๋ย อินทรีย์ ชีวภาพไว้ใช้ ในตำบล	สำนักปลัด
13	โครงการส่งเสริมด้าน การตลาด	- เพื่อส่งเสริมและสนับสนุน อาชีพให้แก่เกษตรกร - มีตลาดรองรับผลผลิตและ ผลิตภัณฑ์	หมู่ที่ 1 - 13	200,000	150,000	90,000	90,000	90,000	ร้อยละ 70 ของ ประชาชน ที่มี รายได้เพิ่มขึ้น	มีตลาด รองรับผลิต และ ผลิตภัณฑ์	สำนักปลัด
14	โครงการฝึกอบรม พัฒนาอาชีพและ คุณภาพชีวิต	- น้อมนำหลักปรัชญา เศรษฐกิจพอเพียงมาใช้ใน การดำเนินชีวิต	หมู่ที่ 1 - 13	120,000	120,000	120,000	120,000	120,000	ร้อยละ 70 ของ ประชาชน ที่มี รายได้เพิ่มขึ้น	ราษฎรมี ความเป็นอยู่ ที่ดีขึ้น	สำนักปลัด

	เกษตรกรรม แนวทางเศรษฐกิจ พอเพียง	- ลดค่าใช้จ่ายในครัวเรือน									
15	โครงการศูนย์บริการ และถ่ายทอด เทคโนโลยีการเกษตร ประจำตำบล	การบริหารจัดการศูนย์ ถ่ายทอดฯ	ตำบลมะเฟือง	50,000	50,000	50,000	50,000	50,000	ร้อยละ 80 ของผู้ มารับบริการ มี ความรู้ด้าน การเกษตร เพิ่มขึ้น	ประชาชนใน เขต อบต. มะเฟือง ได้รับการ บริการ	สำนักปลัด

แบบ ผ.๐๒

ที่	โครงการ	วัตถุประสงค์	เป้าหมาย (ผลผลิตของโครงการ)	งบประมาณและที่ผ่านมา					ตัวชี้วัด (KPI)	ผลที่คาดว่าจะได้รับ	หน่วยงาน รับผิดชอบ หลัก
				๒๕๖๖ (บาท)	๒๕๖๗ (บาท)	๒๕๖๘ (บาท)	๒๕๖๙ (บาท)	๒๕๗๐ (บาท)			
16	โครงการพัฒนา แหล่งเรียนรู้ตาม หลักปรัชญา เศรษฐกิจพอเพียง	เพื่อพัฒนาแหล่งเรียนรู้ และปฏิบัติงานด้าน เศรษฐกิจพอเพียง	อบต.มะเฟือง	50,000	50,000	50,000	50,000	50,000	ร้อยละ 80 ของผู้มา รับบริการ มีความรู้ เพิ่มขึ้น	ประชาชนในเขต อบต. มะเฟือง เข้ามารับ บริการจากแหล่งเรียนรู้ และนำไปใช้ในการ ดำเนินชีวิต ทำให้มี รายได้และความเป็นอยู่ ที่ดีขึ้น	สำนักปลัด

17	โครงการก่อสร้าง เรือนเพาะชำกล้าไม้	- เพื่อเพาะพันธุ์ไม้ แจกจ่ายให้ประชาชน - สร้างแหล่งเรียนรู้และ ปฏิบัติการด้านการ การเกษตรแก่พนักงาน	อบต.มะเฟือง	200,000	200,000	200,000	200,000	200,000	มีเรือนเพาะชำที่มี คุณภาพและ แจกจ่ายพันธุ์ไม้ ให้กับประชาชนใน เขตตำบลทั้ง 100 %	ประชาชนได้รับพันธุ์ ไม้โดยไม่ต้องเสีย ค่าใช้จ่าย	สำนักปลัด
18	โครงการป้องกัน และแก้ไขปัญหา ผักตบชวา	ลดปัญหาการอุดตันของ แหล่งน้ำ และกำจัด วัชพืช	13 หมู่บ้าน	100,000	100,000	100,000	100,000	100,000	ปลอดผักตบชวา	ในชุมชนปราศจาก ผักตบชวา	สำนักปลัด
19	โครงการธนาคารน้ำ ใต้ดิน	เพื่อลดปัญหาน้ำท่วมขัง และเพิ่มความอุดม สมบูรณ์ให้แก่ดินและ พืชพันธุ์ทางการเกษตร	อบต.มะเฟือง	100,000	100,000	100,000	100,000	100,000	ไม่มีปัญหาน้ำท่วม ขัง	ดินมีความชุ่มชื้น ไม่มี ปัญหาน้ำท่วมขัง	สำนักปลัด

แบบ ผ.๐๒

รายละเอียดโครงการพัฒนา

แผนพัฒนาท้องถิ่น (พ.ศ.๒๕๖๖-๒๕๗๐)

สำหรับองค์กรปกครองส่วนท้องถิ่นดำเนินการ

องค์การบริหารส่วนตำบลมะเฟือง อำเภอมะเฟือง จังหวัดบุรีรัมย์

ก. ยุทธศาสตร์จังหวัดที่ ๑..ยุทธศาสตร์สังคมเกษตรที่มีคุณภาพชีวิตที่ดี.....

ข. ยุทธศาสตร์การพัฒนาขององค์กรปกครองส่วนท้องถิ่นในเขตจังหวัดบุรีรัมย์.....๑.๓ ส่งเสริมคุณภาพชีวิต และความเข้มแข็งของชุมชน.....

ยุทธศาสตร์ ที่ ๗.....การพัฒนาสิ่งแวดล้อม.....๗.๑ อนุรักษ์ พื้นฟูทรัพยากรธรรมชาติและสิ่งแวดล้อม.....

แผนงาน ..การเกษตร.....

ที่	โครงการ	วัตถุประสงค์	เป้าหมาย (ผลผลิตของ โครงการ)	งบประมาณและที่ผ่านมา					ตัวชี้วัด (KPI)	ผลที่คาดว่าจะ ได้รับ	หน่วยงาน รับผิดชอบ หลัก
				๒๕๖๖ (บาท)	๒๕๖๗ (บาท)	๒๕๖๘ (บาท)	๒๕๖๙ (บาท)	๒๕๗๐ (บาท)			
1.	โครงการพระราชเสาวนีย์	- เพื่อปรับปรุงสภาพป่าไม้ที่เสื่อมโทรมให้สามารถกลับคืนสภาพที่ดีขึ้น -เพิ่มพื้นที่ป่าไม้ให้มากขึ้น -เพื่อให้ประชาชนอนุรักษ์ป่าไม้	หมู่ที่ 1 - 13	50,000	50,000	50,000	50,000	50,000	- มีพื้นที่ป่าเพิ่มขึ้น - ป่ามีความอุดมสมบูรณ์มากขึ้น	ประชาชนทำกิจกรรมที่เป็นประโยชน์และมีส่วนร่วมในการอนุรักษ์ป่าไม้	สำนักปลัด
2.	โครงการอนุรักษ์พันธุ์พืชอันเนื่องมาจากพระราชดำริสมเด็จพระกนิษฐาธิราชเจ้า กรมสมเด็จพระเทพรัตนราชสุดาฯ สยามบรมราชกุมารี (อพ.สธ.)	อนุรักษ์พันธุ์พืช	13 หมู่บ้าน	50,000	50,000	50,000	50,000	50,000	- มีพื้นที่ป่าเพิ่มขึ้น - ป่ามีความอุดมสมบูรณ์มากขึ้น	ประชาชนทำกิจกรรมที่เป็นประโยชน์และมีส่วนร่วมในการอนุรักษ์ป่าไม้	สำนักปลัด
3.	โครงการรณรงค์ใช้หญ้าแฝกอันเนื่องมาจากพระราชดำริฯ	ป้องกันการทรุดตัวของดิน	13 หมู่บ้าน	30,000	30,000	30,000	30,000	30,000	ปัญหาดินทรุดหมดไป	ปัญหาดินทรุดหมดไป	สำนักปลัด

## รายละเอียดโครงการพัฒนา

## แผนพัฒนาท้องถิ่น (พ.ศ.๒๕๖๑ - ๒๕๖๕)

สำหรับ อุดหนุนองค์กรปกครองส่วนท้องถิ่น ส่วนราชการ รัฐวิสาหกิจ องค์กรประชาชน

## องค์การบริหารส่วนตำบลมะเฟือง

ก. ยุทธศาสตร์จังหวัดบุรีรัมย์ ที่.....๒...บ้านเมืองน่าอยู่.....

ข. ยุทธศาสตร์การพัฒนาขององค์กรปกครองส่วนท้องถิ่นในเขตจังหวัดบุรีรัมย์ .....๒.๓ การบริหารจัดการบ้านเมืองที่ดี.....

ยุทธศาสตร์ ... ที่ ๘. ... การพัฒนาบริหารจัดการตามหลักการบริหารจัดการบ้านเมืองที่ดี .... ๘.๓ ส่งเสริมการพัฒนาระบบการบริการประชาชนตามหลักธรรมาภิบาล .....

แผนงาน ..... บริหารงานทั่วไป .....

ที่	โครงการ	วัตถุประสงค์	เป้าหมาย (ผลผลิตของโครงการ)	งบประมาณและที่ผ่านมา					ตัวชี้วัด (KPI)	ผลที่คาดว่าจะได้รับ	หน่วยงานรับผิดชอบหลัก
				๒๕๖๖ (บาท)	๒๕๖๗ (บาท)	๒๕๖๘ (บาท)	๒๕๖๙ (บาท)	๒๕๗๐ (บาท)			
1	อุดหนุนส่วนราชการตามโครงการจัดงานรัฐพิธี	เพื่อจ่ายเป็นเงินอุดหนุนตามโครงการจัดงานรัฐพิธี	ที่ทำการปกครองอำเภอพุทไธสง	10,000	10,000	10,000	10,000	10,000	มีการดำเนินการจัดงานรัฐพิธีอย่างครบถ้วน 100 %	ปลูกจิตสำนึกรักสถาบันพระมหากษัตริย์	สำนักปลัด
2	อุดหนุนองค์การกุศล (กิ่งกาชาดอำเภอพุทไธสง/กาชาด จ.บุรีรัมย์)	เพื่อจ่ายเป็นค่าอุดหนุนส่งเสริมกิจการกิ่งกาชาดอำเภอพุทไธสง/เหล่ากาชาดจังหวัดบุรีรัมย์	กิ่งกาชาดอำเภอพุทไธสง/เหล่ากาชาดจังหวัดบุรีรัมย์	20,000	20,000	20,000	20,000	20,000	ประชาชนได้รับประโยชน์จากการช่วยเหลือของกาชาด 100 %	ประชาชนที่ได้รับประโยชน์จากการช่วยเหลือของกาชาด	สำนักปลัด

3	โครงการปรับปรุง ข้อมูลแผนที่ภาษีและ ทะเบียนทรัพย์สิน	เพื่อจัดทำข้อมูล เป็นปัจจุบันและ ทันสมัย	อบต.มะเฟือง	200,000	200,000	200,000	200,000	200,000	มีฐานข้อมูลเป็น ปัจจุบันและ ทันสมัย	การจัดเก็บภาษีมี ประสิทธิภาพมาก ขึ้น	กองคลัง
---	--	--	-------------	---------	---------	---------	---------	---------	---	--	---------



**รายละเอียดโครงการพัฒนา**  
**แผนพัฒนาท้องถิ่น (พ.ศ.2566 - 2567)**  
**สำหรับ องค์กรปกครองส่วนท้องถิ่นดำเนินการ**  
**องค์การบริหารส่วนตำบลมะเฟือง**

ก. ยุทธศาสตร์จังหวัดบุรีรัมย์ ..... ที่ ๒ บ้านเมืองน่าอยู่ .....

ข. ยุทธศาสตร์การพัฒนาขององค์กรปกครองส่วนท้องถิ่นในเขตจังหวัดบุรีรัมย์ ..... ส่งเสริมความมั่นคง และความปลอดภัยในชีวิตและทรัพย์สิน .....

ยุทธศาสตร์ ที่ ..... ๘. ยุทธศาสตร์ด้านการพัฒนาบริหารจัดการตามหลักการบริหารจัดการบ้านเมืองที่ดี .....

..... ๘.๑ ส่งเสริมการมีส่วนร่วมของประชาชนและองค์กรทุกภาคส่วน .....

..... ๘.๒ ส่งเสริมการพัฒนาศักยภาพของบุคลากรและองค์กร ให้มีขีดความสามารถในการพัฒนา .....

..... ๘.๓ ส่งเสริมการพัฒนาระบบบริการประชาชนตามหลักธรรมาภิบาล .....

แผนงาน ..... รักษาความสงบภายใน .....

ที่	โครงการ	วัตถุประสงค์	เป้าหมาย (ผลผลิตของโครงการ)	งบประมาณและที่ผ่านมา					ตัวชี้วัด (KPI)	ผลที่คาดว่าจะได้รับ	หน่วยงานรับผิดชอบหลัก
				๒๕๖๖ (บาท)	๒๕๖๗ (บาท)	๒๕๖๘ (บาท)	๒๕๖๙ (บาท)	๒๕๗๐ (บาท)			
1	โครงการอบรมเยาวชน ห่างไกลยาเสพติด	เพื่อเยาวชนในเขต อบต.มะเฟือง ห่างไกล จากยาเสพติด	13 หมู่บ้าน	50,000	50,000	50,000	50,000	50,000	ปัญหาอาชญากรรม ด้านยาเสพติดใน พื้นที่ เป็น 0 %	ลดปัญหาปัญหา อาชญากรรมด้านยา เสพติดในพื้นที่	สำนักปลัด
2	อบรมฟื้นฟูเพิ่มศักยภาพ อปพร. ตำบลมะเฟือง ร้อยละ 2	เพื่อเพิ่มศักยภาพใน การปฏิบัติหน้าที่	13 หมู่บ้าน	300,000	300,000	300,000	300,000	300,000	จนท. หรือผู้ปฏิบัติ หน้าที่มีความ เชี่ยวชาญเต็มความรู้ ความสามารถ 100 %	เจ้าหน้าที่มีความรู้ ความสามารถในการ ปฏิบัติหน้าที่อย่าง เต็มความสามารถ	สำนักปลัด

ที่	โครงการ	วัตถุประสงค์	เป้าหมาย (ผลผลิตของโครงการ)	งบประมาณและที่ผ่านมา					ตัวชี้วัด (KPI)	ผลที่คาดว่าจะได้รับ	หน่วยงานรับผิดชอบหลัก
				๒๕๖๖ (บาท)	๒๕๖๗ (บาท)	๒๕๖๘ (บาท)	๒๕๖๙ (บาท)	๒๕๗๐ (บาท)			
3	อบรมฟื้นฟูประสิทธิภาพผู้ดูแลระบบประปาหมู่บ้าน	เพื่อเพิ่มศักยภาพในการปฏิบัติหน้าที่ของผู้ดูแลระบบประปาหมู่บ้าน	13 หมู่บ้าน	50,000	50,000	50,000	50,000	50,000	จนท. หรือผู้ปฏิบัติหน้าที่ที่มีความเชี่ยวชาญเต็มความรู้ความสามารถ 100 %	จนท.หรือผู้ปฏิบัติหน้าที่ที่มีความรู้ความเชี่ยวชาญเพิ่มมากขึ้น	สำนักปลัด
4	โครงการลดอุบัติเหตุในช่วงเทศกาลสงกรานต์และ เทศกาลปีใหม่	จุดบริการประชาชนในช่วงเทศกาลสงกรานต์และเทศกาลปีใหม่	13 หมู่บ้าน	50,000	50,000	50,000	50,000	50,000	อุบัติเหตุในเขตพื้นที่รับผิดชอบเป็น 0 %	ลดปัญหาปัญหาอาชญากรรมในพื้นที่	สำนักปลัด
5	จัดซื้อถังน้ำยาเคมีดับเพลิง ขนาด 10 ปอนด์	เพื่อให้ประชาชนได้ใช้อุปกรณ์ดับเพลิงเบื้องต้นเมื่อเกิดเพลิงไหม้	13 หมู่บ้านๆ ละ 2 ถังและศูนย์พัฒนาเด็กเล็ก อบต.มะเฟือง	300,000	300,000	300,000	300,000	300,000	อัตราการเกิดอัคคีภัยเป็น 0 %	ป้องกันการเกิดความเสียหายของทรัพย์สินของราษฎรและทางราชการ	สำนักปลัด
6	จัดซื้อชุดผจญเพลิง	เพื่อเป็นการป้องกันอันตรายให้แก่เจ้าหน้าที่ผู้ปฏิบัติงานเมื่อเกิดอัคคีภัย	จำนวน 3 ชุด			30,000			เจ้าหน้าที่ผู้ปฏิบัติงานมีความปลอดภัยในการปฏิบัติหน้าที่เมื่อเกิดอัคคีภัย 100 %	เจ้าหน้าที่ผู้ปฏิบัติงานสามารถเข้าช่วยเหลือผู้ประสบอัคคีภัยได้อย่างรวดเร็ว	สำนักปลัด
7	จัดซื้อปืนฉีดน้ำดับเพลิง	เพื่อเป็นการบริการและช่วยเหลือประชาชนเมื่อเกิดอัคคีภัย	จำนวน 1 หัว	30,000	30,000	30,000	30,000	30,000	ลดอัตราการสูญเสียและความเสียหายทางทรัพย์สิน เป็น 0 % หรือ น้อยที่สุด	ลด/ป้องกันการเกิด ความสูญเสียทางทรัพย์สินของราษฎรและทางราชการ	สำนักปลัด

ที่	โครงการ	วัตถุประสงค์	เป้าหมาย (ผลผลิตของโครงการ)	งบประมาณและที่ผ่านมา					ตัวชี้วัด (KPI)	ผลที่คาดว่าจะได้รับ	หน่วยงานรับผิดชอบหลัก
				๒๕๖๖ (บาท)	๒๕๖๗ (บาท)	๒๕๖๘ (บาท)	๒๕๖๙ (บาท)	๒๕๗๐ (บาท)			
8	จัดซื้อสายฉีดน้ำดับเพลิง	เพื่อเป็นการบริการและช่วยเหลือประชาชนเมื่อเกิดอัคคีภัย	จำนวน 2 เส้น	20,000	20,000	20,000	20,000	20,000	ลดอัตราการสูญเสียและความเสียหายทางทรัพย์สิน เป็น 0 % หรือ น้อยที่สุด	ลด/ป้องกันการเกิด ความสูญเสียทางทรัพย์สินของราษฎร และทางราชการ	สำนักปลัด
9	ติดตั้งกล้องวงจรปิด จำนวน 6 จุด	เพื่อป้องกันและแก้ไข ปัญหาอาชญากรรม	1.สี่แยกมะเฟือง/ 2.สี่แยกม่วงใต้/ 3.สามแยกต้นก้ามปู ม.3/ 4.แยกหน้าบ้านนาย			270,000			ปัญหาอาชญากรรมในพื้นที่ เป็น 0 %	ลดปัญหาปัญหาอาชญากรรมในพื้นที่	สำนักปลัด
10	ปรับปรุงพื้นที่เพื่อก่อสร้างจุดบริการประชาชน บริเวณสี่แยกบายพาสมะเฟือง	เพื่อความปลอดภัยในชีวิตและทรัพย์สินของประชาชน	กว้าง 40 ม. ยาว 40 ม. สูง 10 ม.			200,000			ปัญหาอาชญากรรมในพื้นที่ เป็น 0 %	ลดปัญหาปัญหาอาชญากรรมในพื้นที่	สำนักปลัด
11	ก่อสร้างอาคารจุดบริการประชาชน บริเวณสี่แยกบายพาสมะเฟือง	เพื่อความปลอดภัยในชีวิตและทรัพย์สินของประชาชน	ม.1			350,000			ปัญหาอาชญากรรมในพื้นที่ เป็น 0 %	ลดปัญหาปัญหาอาชญากรรมในพื้นที่	สำนักปลัด
12	โครงการอบรมหลักสูตรอาสาสมัครป้องกันไฟป่า	เพื่อเป็นการบริการและช่วยเหลือประชาชนเมื่อเกิดอัคคีภัย/ไฟป่า	13 หมู่บ้าน	10,000	10,000	10,000	10,000	10,000	ลดอัตราการสูญเสียและความเสียหายทางทรัพย์สิน เป็น 0 หรือ น้อยที่สุด	ลด/ป้องกันการเกิด ความสูญเสียทางทรัพย์สินของราษฎร และทางราชการ	สำนักปลัด

ที่	โครงการ	วัตถุประสงค์	เป้าหมาย (ผลผลิตของโครงการ)	งบประมาณและที่ผ่านมา					ตัวชี้วัด (KPI)	ผลที่คาดว่าจะ จะได้รับ	หน่วยงานรับ ผิดชอบหลัก
				๒๕๖๖ (บาท)	๒๕๖๗ (บาท)	๒๕๖๘ (บาท)	๒๕๖๙ (บาท)	๒๕๗๐ (บาท)			
13	โครงการจิตอาสาภัยพิบัติ	เพื่อเป็นการช่วยเหลือ และบริการประชาชน เมื่อเกิดภัยพิบัติ	13 หมู่บ้าน	280,000	280,000	280,000	280,000	280,000	ศูนย์ประสานงาน เมื่อมีภัยพิบัติ	มีคณะหรือกลุ่มคน คอยช่วยเหลือ ประชาชนเมื่อมีเหตุ ด่วนหรือภัยพิบัติ	สำนักปลัด
14	โครงการฝึกอบรมชุด ปฏิบัติการจิตอาสา ภัยพิบัติ	เพื่อเป็นการช่วยเหลือ และบริการประชาชน เมื่อเกิดภัยพิบัติ	13 หมู่บ้าน	70,000	70,000	70,000	70,000	70,000	จนท. หรือผู้ปฏิบัติ หน้าที่มีความ เชี่ยวชาญเต็มความรู้ ความสามารถ 100 %	จนท.หรือผู้ปฏิบัติ หน้าที่มีความรู้ความ เชี่ยวชาญเพิ่มมากขึ้น	สำนักปลัด
15	โครงการฝึกทบทวน ชุดปฏิบัติการจิต อาสาภัยพิบัติ	เพื่อเป็นการช่วยเหลือ และบริการประชาชน เมื่อเกิดภัยพิบัติ	13 หมู่บ้าน	70,000	70,000	70,000	70,000	70,000	จนท. หรือผู้ปฏิบัติ หน้าที่มีความ เชี่ยวชาญเต็มความรู้ ความสามารถ 100 %	จนท.หรือผู้ปฏิบัติ หน้าที่มีความรู้ความ เชี่ยวชาญเพิ่มมากขึ้น	สำนักปลัด
16	จัดซื้อเครื่องใช้ไฟฟ้า ขนาด 1,800 วัตต์	เพื่อบริการ ประชาชนหรืองาน อื่น ๆ ของ อบต. มะเฟือง	จำนวน 1 เครื่อง	10,000					มีอุปกรณ์เพื่อ บริการประชาชน	มีอุปกรณ์ที่ดีเพื่อ ใช้บริการ ประชาชน	สำนักปลัด
17	โครงการป้องกันและ ควบคุมโรคระบาด ร้ายแรง	ให้ประชาชนมีความ เป็นอยู่และสุขภาพ ที่ดี	13 หมู่บ้าน	100,000	100,000	100,000	100,000	100,000	ในชุมชนปลอด โรคระบาด	รู้วิธีปฏิบัติเมื่อเกิด โรคระบาด	สำนักปลัด

ที่	โครงการ	วัตถุประสงค์	เป้าหมาย (ผลผลิตของโครงการ)	งบประมาณและที่ผ่านมา					ตัวชี้วัด (KPI)	ผลที่คาดว่าจะได้รับ	หน่วยงานรับผิดชอบหลัก
				๒๕๖๖ (บาท)	๒๕๖๗ (บาท)	๒๕๖๘ (บาท)	๒๕๖๙ (บาท)	๒๕๗๐ (บาท)			
18	จัดซื้อเครื่องสูบน้ำขนาดเล็ก พร้อมสายดูด ๑๐ เมตร	เพื่อยกระดับประชาชนหรืองานอื่น ๆ ของ อบต. มะเฟือง	1 เครื่อง		5,000				มีอุปกรณ์เพื่อบริการประชาชน	มีอุปกรณ์ที่ดีเพื่อใช้บริการประชาชน	สำนักปลัด
19	จัดซื้อเครื่องปั่นไฟขนาด ๕ kw	เพื่อยกระดับประชาชนหรืองานอื่น ๆ ของ อบต. มะเฟือง	จำนวน 1 เครื่อง		30,000				มีอุปกรณ์เพื่อบริการประชาชน	มีอุปกรณ์ที่ดีเพื่อใช้บริการประชาชน	สำนักปลัด

**รายละเอียดโครงการพัฒนา**  
**แผนพัฒนาท้องถิ่น (พ.ศ.๒๕๖๖ - ๒๕๗๐)**  
**สำหรับองค์กรปกครองส่วนท้องถิ่นดำเนินการ**  
**องค์การบริหารส่วนตำบลมะเฟือง อำเภอมะเฟือง จังหวัดบุรีรัมย์**

ก.ยุทธศาสตร์จังหวัดที่ ๑...สังคมเกษตรที่มีคุณภาพชีวิตที่ดี.....

ข.ยุทธศาสตร์การพัฒนาขององค์กรปกครองส่วนท้องถิ่นในเขตจังหวัดบุรีรัมย์

ยุทธศาสตร์ ที่ ๓...การพัฒนาความเข้มแข็งของครอบครัว... ๓.๑...การพัฒนาระบบคุ้มครองทางสังคมที่มีประสิทธิภาพ เพื่อสร้างหลักประกันแก่คนทุกช่วงวัย.....

แผนงาน...สังคมสงเคราะห์.....

ที่	โครงการ	วัตถุประสงค์	เป้าหมาย (ผลผลิตของโครงการ)	งบประมาณและที่ผ่านมา (บาท)					ตัวชี้วัด (KPI)	ผลที่คาดว่าจะได้รับ	หน่วยงาน รับผิดชอบหลัก
				๒๕๖๖ (บาท)	๒๕๖๗ (บาท)	๒๕๖๘ (บาท)	๒๕๖๙ (บาท)	๒๕๗๐ (บาท)			
1	โครงการส่งเสริมและพัฒนาศักยภาพผู้สูงอายุ	เพื่อช่วยเหลือพัฒนาศักยภาพแก่ผู้สูงอายุตำบลมะเฟือง	ผู้สูงอายุในตำบลมะเฟืองทั้ง 13 หมู่บ้าน	50,000	50,000	50,000	50,000	50,000	ช่วยเหลือผู้สูงอายุได้ 100%	ผู้สูงอายุมีคุณภาพชีวิตที่ดีขึ้น	สำนักปลัด
2	โครงการฝึกอาชีพให้ผู้สูงอายุ	ช่วยเหลือผู้สูงอายุในด้านอาชีพ	ผู้สูงอายุในตำบลมะเฟืองทั้ง 13 หมู่บ้าน	30,000	30,000	30,000	30,000	50,000	ช่วยเหลือผู้สูงอายุได้ 100%	ผู้สูงอายุมีคุณภาพชีวิตที่ดีขึ้น	สำนักปลัด

**รายละเอียดโครงการพัฒนา**  
**แผนพัฒนาท้องถิ่น (พ.ศ.๒๕๖๖-๒๕๗๐)**  
**สำหรับองค์กรปกครองส่วนท้องถิ่นดำเนินการ**  
**องค์การบริหารส่วนตำบลมะเฟือง อำเภอมะเฟือง จังหวัดบุรีรัมย์**

ก.ยุทธศาสตร์จังหวัดที่ ๑...สังคมเกษตรที่มีคุณภาพชีวิตที่ดี.....

ข.ยุทธศาสตร์การพัฒนาขององค์กรปกครองส่วนท้องถิ่นในเขตจังหวัดบุรีรัมย์

ยุทธศาสตร์ ที่ ๓...การพัฒนาความเข้มแข็งของครอบครัว ๓.๑...การพัฒนาระบบคุ้มครองทางสังคมที่มีประสิทธิภาพ เพื่อสร้างหลักประกันแก่คนทุกช่วงวัย.....

๑.๑ แผนงาน.....สร้างความเข้มแข็งของชุมชน.....

ที่	โครงการ	วัตถุประสงค์	เป้าหมาย (ผลผลิตของ โครงการ)	งบประมาณและที่ผ่านมา (บาท)					ตัวชี้วัด (KPI)	ผลที่คาดว่าจะ ได้รับ	หน่วยงาน รับผิดชอบ หลัก
				๒๕๖๖ (บาท)	๒๕๖๗ (บาท)	๒๕๖๘ (บาท)	๒๕๖๙ (บาท)	๒๕๗๐ (บาท)			
1	โครงการจัดกิจกรรม เนื่องในวันผู้สูงอายุ	เพื่อสร้างขวัญและ กำลังใจให้แก่ ผู้สูงอายุ	ผู้สูงอายุในตำบล มะเฟืองทั้ง 13 หมู่บ้าน	100,000	100,000	100,000	100,000	100,000	ร้อยละ 80 ของ ผู้สูงอายุที่เข้าร่วม โครงการ	ผู้สูงอายุมี ความสุข และ ได้รับกำลังใจจาก ลูกหลาน	สำนักปลัด
2	โครงการส่งเสริม อาชีพกลุ่มทอผ้าไหม	เพื่อส่งเสริมและ สนับสนุนอาชีพให้กับ ประชาชนในพื้นที่	13 หมู่บ้าน	50,000	50,000	50,000	50,000	50,000	80 % ของ ผู้เข้าร่วม โครงการมี ความรู้ในเรื่องที่ อบรม	ประชาชนใน พื้นที่มีอาชีพ/มี รายได้เสริม	สำนักปลัด
3	โครงการส่งเสริมการ ฝึกอาชีพสำหรับคน พิการ	เพื่อส่งเสริมและ สนับสนุนการประกอบ อาชีพให้กับคนพิการ	ผู้พิการในตำบล มะเฟืองทั้ง 13 หมู่บ้าน	50,000	50,000	50,000	50,000	50,000	ร้อยละ 80 ของ คนพิการที่เข้า ร่วมโครงการ	ผู้พิการมี คุณภาพชีวิตที่ดี ขึ้น	สำนักปลัด

**รายละเอียดโครงการพัฒนา  
แผนพัฒนาท้องถิ่น (พ.ศ.๒๕๖๖-๒๕๗๐)  
สำหรับองค์กรปกครองส่วนท้องถิ่นดำเนินการ  
องค์การบริหารส่วนตำบลมะเฟือง อำเภอมะเฟือง จังหวัดบุรีรัมย์**

ก.ยุทธศาสตร์จังหวัดที่ ๑...สังคมเกษตรที่มีคุณภาพชีวิตที่ดี.....

ข.ยุทธศาสตร์การพัฒนาขององค์กรปกครองส่วนท้องถิ่นในเขตจังหวัดบุรีรัมย์

ยุทธศาสตร์ ที่ ๓...การพัฒนาความเข้มแข็งของครอบครัว ๓.๑...การพัฒนาระบบคุ้มครองทางสังคมที่มีประสิทธิภาพ เพื่อสร้างหลักประกันแก่คนทุกช่วงวัย.....

๑.๑ แผนงาน.....สร้าง ความเข้มแข็งของชุมชน.....

ที่	โครงการ	วัตถุประสงค์	เป้าหมาย (ผลผลิตของโครงการ)	งบประมาณและที่ผ่านมา (บาท)					ตัวชี้วัด (KPI)	ผลที่คาดว่าจะ ได้รับ	หน่วยงาน รับผิดชอบ หลัก
				๒๕๖๖ (บาท)	๒๕๖๗ (บาท)	๒๕๖๘ (บาท)	๒๕๖๙ (บาท)	๒๕๗๐ (บาท)			
4	โครงการส่งเสริมอาชีพให้กลุ่มแม่บ้าน	เพื่อส่งเสริมและสนับสนุนอาชีพให้กับกลุ่มแม่บ้าน	สตรี ประชาชนในตำบลมะเฟืองทั้ง 13 หมู่บ้าน	120,000	120,000	120,000	120,000	120,000	ร้อยละ 80 ของสตรี ประชาชนที่เข้าร่วมโครงการ	ประชาชนมีรายได้เพิ่มขึ้นและความเป็นอยู่ที่ดีขึ้น	สำนักปลัด
5	โครงการส่งเสริมอาชีพการทอเสื่อกก	เพื่อส่งเสริมและสนับสนุนอาชีพให้กับประชาชนในพื้นที่	ประชาชนในตำบลมะเฟืองทั้ง 13 หมู่บ้าน	50,000	50,000	50,000	50,000	50,000	80 % ของผู้เข้าร่วมมีความรู้ในเรื่องที่อบรม	ประชาชนในพื้นที่มีอาชีพ/มีรายได้เสริม	สำนักปลัด

**รายละเอียดโครงการพัฒนา**  
**แผนพัฒนาท้องถิ่น (พ.ศ.2566 - 2570)**  
**สำหรับ องค์กรปกครองส่วนท้องถิ่นดำเนินการ**  
**องค์การบริหารส่วนตำบลมะเฟือง**

ก. ยุทธศาสตร์จังหวัดบุรีรัมย์ ที่ ๒ บ้านเมืองน่าอยู่

ข. ยุทธศาสตร์การพัฒนาขององค์กรปกครองส่วนท้องถิ่นในเขตจังหวัดบุรีรัมย์ ส่งเสริมความมั่นคง และความปลอดภัยในชีวิตและทรัพย์สิน

ยุทธศาสตร์ ที่ ๖. ยุทธศาสตร์ด้านการพัฒนาคุณภาพชีวิตประชากร ส่งเสริมให้ประชาชนมีสุขภาพที่แข็งแรง มีสภาพจิตใจดี มีภูมิต้านทานโรค รู้วิธีการป้องกันและควบคุมโรค  
**แผนงาน สาธารณสุข**

ที่	โครงการ	วัตถุประสงค์	เป้าหมาย (ผลผลิตของโครงการ)	งบประมาณและที่ผ่านมา					ตัวชี้วัด (KPI)	ผลที่คาดว่าจะได้รับ	หน่วยงานรับผิดชอบหลัก
				๒๕๖๖ (บาท)	๒๕๖๗ (บาท)	๒๕๖๘ (บาท)	๒๕๖๙ (บาท)	๒๕๗๐ (บาท)			
1	ป้องกันและควบคุมโรค เลือดออก	เพื่อให้ประชาชนใน เขตตำบลมะเฟืองมี สุขภาพที่แข็งแรง	จัดซื้อทรายและน้ำยา ฟันยุง น้ำมันดีเซล	100,000	100,000	100,000	100,000	100,000	ในเขตพื้นที่ อบต. มะเฟืองปราศจาก โรคไข้เลือดออก	ประชาชนมีสุขภาพ ที่แข็งแรงสมบูรณ์ และไม่เป็นโรค ไข้เลือดออก	สำนักปลัด
2	ป้องกันควบคุมโรคพิษ สุนัขบ้า	เพื่อให้ประชาชนใน เขตตำบลมะเฟืองมี สุขภาพที่แข็งแรง	13 หมู่บ้าน	50,000	50,000	50,000	50,000	50,000	ในเขตพื้นที่ อบต. มะเฟือง ไม่มีโรคพิษ สุนัขบ้า	ประชาชนและสัตว์ เลี้ยงมีสุขภาพที่ แข็งแรงสมบูรณ์และ ไม่เป็นโรคพิษสุนัขบ้า	สำนักปลัด

ที่	โครงการ	วัตถุประสงค์	เป้าหมาย (ผลผลิตของโครงการ)	งบประมาณและที่ผ่านมา					ตัวชี้วัด (KPI)	ผลที่คาดว่าจะได้รับ	หน่วยงานรับผิดชอบหลัก
				๒๕๖๖ (บาท)	๒๕๖๗ (บาท)	๒๕๖๘ (บาท)	๒๕๖๙ (บาท)	๒๕๗๐ (บาท)			
3	โครงการอบรมทบทวน หน่วยบริการแพทย์ ฉุกเฉิน (EMS)	เพื่อฝึกอบรมทบทวน การปฏิบัติงานด้านการ บริการการแพทย์ ฉุกเฉิน ประจำ อบต. มะเฟือง	20 คน	50,000	50,000	50,000	50,000	50,000	100 % ของ จนท. หรือ ผู้ปฏิบัติหน้าที่ มีความเชี่ยวชาญเต็ม ความรู้ความสามารถ	ผู้ปฏิบัติงานด้าน การแพทย์ฉุกเฉินมี ศักยภาพและ ประสิทธิภาพมาก ยิ่งขึ้น	สำนักปลัด
4	จัดซื้อถังขยะ	เพื่อให้ประชาชน ช่วยกันรักษาความ สะอาดภายในหมู่บ้าน	13 หมู่บ้าน	30,000	30,000	30,000	30,000	30,000	ทุกหมู่บ้านสะอาด ปราศจากขยะ	ประชาชนมีสุขภาพ ที่แข็งแรงและ หมู่บ้านน่าอยู่	สำนักปลัด
5	โครงการหมู่บ้านน่าอยู่ น่ามอง	เพื่อให้ประชาชนใน เขตตำบลมะเฟืองมี ความร่วมมือร่วมใจ รักษาสีสิ่งแวดล้อม	13 หมู่บ้าน	130,000	130,000	130,000	130,000	130,000	100 % ของหมู่บ้าน ในตำบลมะเฟือง มี สภาพแวดล้อมที่น่า อยู่มากขึ้น	ทุกหมู่บ้านมีความ สะอาดมี สภาพแวดล้อมที่น่า อยู่	สำนักปลัด
6	โครงการบริหารจัดการ ขยะมูลฝอย	เพื่อให้ทุกหมู่บ้านใน ตำบลมะเฟืองมีการ บริหารจัดการขยะใน หมู่บ้านของตน	13 หมู่บ้าน	150,000	150,000	150,000	150,000	150,000	จำนวนขยะลด น้อยลง เป็น 0 %	ประชาชนทุก หมู่บ้านสามารถ บริหารจัดการขยะ ในครัวเรือนของตน ให้ลดน้อยลงได้	สำนักปลัด
7	โครงการสัตว์ปลอดโรค คนปลอดภัยจากพิษสุนัข บ้า	เพื่อสำรวจข้อมูลจำนวน สัตว์และขึ้นทะเบียนสัตว์ ตามโครงการสัตว์ปลอดโรค คนปลอดภัยจากพิษสุนัขบ้า	13 หมู่บ้าน	5,000	5,000	5,000	5,000	5,000	ในเขตพื้นที่ อบต. มะเฟือง ปราศจาก โรคพิษสุนัขบ้า	ประชาชนและสัตว์เลี้ยง มีสุขภาพที่แข็งแรง สมบูรณ์และไม่เป็นโรค พิษสุนัขบ้า	สำนักปลัด

ที่	โครงการ	วัตถุประสงค์	เป้าหมาย (ผลผลิตของโครงการ)	งบประมาณและที่ผ่านมา					ตัวชี้วัด (KPI)	ผลที่คาดว่าจะได้รับ	หน่วยงานรับผิดชอบหลัก
				๒๕๖๖ (บาท)	๒๕๖๗ (บาท)	๒๕๖๘ (บาท)	๒๕๖๙ (บาท)	๒๕๗๐ (บาท)			
8	โครงการขับเคลื่อนสัตว์ปลอดโรค คนปลอดภัยจากพิษสุนัขบ้า	เพื่อขับเคลื่อนโครงการสัตว์ปลอดโรค คนปลอดภัยจากพิษสุนัขบ้า	13 หมู่บ้าน	30,000	30,000	30,000	30,000	30,000	ในเขตพื้นที่ อบต. มะเฟืองปราศจากโรคพิษสุนัขบ้า 100 %	ประชาชนและสัตว์เลี้ยงมีสุขภาพที่แข็งแรงสมบูรณ์และไม่เป็นโรคพิษสุนัขบ้า	สำนักปลัด
9	โครงการจัดซื้อเครื่องพ่นหมอกควัน swing fog	เพื่อระงับและป้องกันโรคไข้เลือดออกในเขตพื้นที่รับผิดชอบ	2 เครื่อง			160,000			ในเขตพื้นที่ อบต. มะเฟือง ปราศจากโรคไข้เลือดออก	ประชาชนไม่เป็นโรคไข้เลือดออก	สำนักปลัด
10	โครงการจัดซื้อเครื่องสูบน้ำ ขนาด 4 นิ้ว (เบนซิน) พร้อมสายส่งยาว 100 เมตร	เพื่อช่วยในการระบายน้ำท่วมขัง	2 เครื่อง (เครื่องละ 15,000 บาท)			30,000			มีเครื่องสูบน้ำไว้ให้บริการในพื้นที่	ไม่มีน้ำท่วมขังปัญหาไข้เลือดลดลงหรือหมดไป	สำนักปลัด
11	โครงการจัดซื้อเครื่องสูบน้ำชนิดขับเคลื่อนด้วยเครื่องยนต์ดีเซล	เพื่อสูบน้ำให้เกษตรกรในการแก้ปัญหาภัยแล้งและน้ำท่วม	ปั้มน้ำแบบหอยโข่ง ขนาด 8 นิ้ว			400,000			มีเครื่องสูบน้ำไว้ให้บริการในพื้นที่	ช่วยแก้ปัญหา น้ำท่วม และภัยแล้ง	สำนักปลัด
12	โครงการจัดซื้อรถขยะแบบบีบอัดเท้าย	เพื่อบริการประชาชนในเขต อบต.มะเฟือง	1 คัน		2,500,000				ทุกหมู่บ้านสะอาดปราศจากขยะ	ประชาชนมีสุขภาพที่แข็งแรงและหมู่บ้านน่าอยู่	สำนักปลัด

ที่	โครงการ	วัตถุประสงค์	เป้าหมาย (ผลผลิตของโครงการ)	งบประมาณและที่ผ่านมา					ตัวชี้วัด (KPI)	ผลที่คาดว่าจะได้รับ	หน่วยงานรับผิดชอบหลัก
				๒๕๖๖ (บาท)	๒๕๖๗ (บาท)	๒๕๖๘ (บาท)	๒๕๖๙ (บาท)	๒๕๗๐ (บาท)			
13	โครงการจัดซื้อเตาเผาขยะควบคุมอากาศ	เพื่อช่วยในการกำจัดขยะ	1 เครื่อง	2,200,000					ทุกหมู่บ้านสะอาดปราศจากขยะ	ประชาชนมีสุขภาพที่แข็งแรงและหมู่บ้านน่าอยู่	สำนักปลัด
14	โครงการป้องกันและควบคุมโรคติดต่อต่างๆในชุมชน	เพื่อให้ประชาชนมีความรู้ ความเข้าใจ และปลอดภัยจากโรคที่สามารถป้องกันได้	จัดกิจกรรมรณรงค์ ประชาสัมพันธ์เพื่อป้องกันและควบคุมโรคติดต่อชนิดต่างๆในชุมชน ๑๓ หมู่บ้าน	100,000	100,000	100,000	100,000	100,000	ร้อยละ 100 ของหมู่บ้านได้รับความรู้ในการป้องกันควบคุมโรคที่สามารถป้องกันได้	ประชาชนปลอดภัยจากโรคที่สามารถป้องกันได้	สำนักปลัด
15	โครงการพัฒนาระดับมาตรฐานสุขาภิบาลอาหาร	เพื่อให้ประชาชนได้บริโภคอาหารที่สะอาดปลอดภัย ถูกหลักสุขาภิบาล	-ออกตรวจร้านอาหาร อบรมผู้ประกอบการ มอบป้าย อาหารสะอาดๆ	30,000	30,000	30,000	30,000	30,000	ร้อยละ 80 ของร้านอาหารได้รับการยกระดับมาตรฐานสุขาภิบาลอาหาร	ประชาชนได้บริโภคอาหารที่สะอาดปลอดภัย ถูกหลักสุขาภิบาล	สำนักปลัด

## ส่วนที่ ๔

### การนำแผนพัฒนาท้องถิ่นไปสู่การปฏิบัติ

#### ๔. ยุทธศาสตร์ขององค์กรปกครองส่วนท้องถิ่น

๑. ยุทธศาสตร์ด้านโครงสร้างพื้นฐาน
๒. ยุทธศาสตร์ด้านการจัดระเบียบชุมชน/สังคมและการรักษาความสงบเรียบร้อย
๓. ยุทธศาสตร์ด้านทรัพยากรธรรมชาติและสิ่งแวดล้อม
๔. ยุทธศาสตร์ด้านการส่งเสริมคุณภาพชีวิต การศึกษา ศาสนา ศิลปวัฒนธรรมประเพณีและภูมิปัญญาท้องถิ่น
๕. ยุทธศาสตร์ด้านการส่งเสริมการลงทุน พาณิชยกรรมและการท่องเที่ยว
๖. ยุทธศาสตร์ด้านการบริหารจัดการบ้านเมืองที่ดี

#### ๔.๑ วิสัยทัศน์

##### วิสัยทัศน์การพัฒนาขององค์การบริหารส่วนตำบลมะเฟือง

องค์การบริหารส่วนตำบลมะเฟืองได้กำหนดวิสัยทัศน์ (Vision) เพื่อเป็นสภาพการณ์ในอนาคตที่ดี ซึ่งเป็นจุดหมายและปารถนา คาดหวังที่จะเกิดขึ้นหรือบรรลุในอนาคตข้างหน้า จึงกำหนด วิสัยทัศน์ ดังนี้

“ตำบลมะเฟืองเป็นตำบลที่น่าอยู่ เน้นการเกษตรชีวภาพ เยาวชนมรการศึกษาที่ทันสมัย อนุรักษ์  
ภูมิปัญญาท้องถิ่น บ้านเมืองสะอาดตา สุขภาพดีถ้วนหน้า กระตุ้นวิสาหกิจชุมชน”

#### ๔.๒ ยุทธศาสตร์

##### ๑. ยุทธศาสตร์ด้านโครงสร้างพื้นฐาน

###### วัตถุประสงค์

- เพื่ออำนวยความสะดวกให้กับประชาชนในท้องถิ่นให้มีความเป็นอยู่ที่ดีขึ้น

###### เป้าหมายการพัฒนา

- เพื่อพัฒนา ก่อสร้างและซ่อมแซมบำรุงโครงสร้างพื้นฐานด้านต่างๆให้ได้มาตรฐาน

###### ตัวชี้วัด

- พัฒนาระบบสาธารณูปโภค สาธารณูปการ โครงสร้างพื้นฐานและผังเมือง

##### ๒. ยุทธศาสตร์ด้านการจัดระเบียบชุมชน/สังคมและการรักษาความสงบเรียบร้อย

###### วัตถุประสงค์

- เพื่อเสริมสร้างความเข้มแข็งและความปลอดภัยสู่ชุมชน

## เป้าหมายการพัฒนา

- เพื่อให้ชุมชนมีความปลอดภัยในชีวิตและทรัพย์สิน

### ตัวชี้วัด

- สนับสนุนกิจกรรมกิจกรรมด้านการป้องกันและบรรเทาสาธารณภัย จัดกิจกรรมป้องกันแก้ไขปัญหายาเสพติด สนับสนุนกิจกรรมสร้างความปลอดภัยในชีวิตและทรัพย์สินให้แก่ประชาชน

## ๓.ยุทธศาสตร์ด้านทรัพยากรธรรมชาติและสิ่งแวดล้อม

### วัตถุประสงค์

- เพื่ออนุรักษ์และแก้ไขปัญหาทรัพยากรทางสิ่งแวดล้อมปลูกฝังให้ประชาชนรู้คุณค่าของทรัพยากรธรรมชาติเพิ่มพื้นที่เขียวและกำจัดขยะมูลฝอย สิ่งปฏิกูลในท้องถิ่นอย่างมีคุณภาพ

## เป้าหมายการพัฒนา

- เพื่อพัฒนาระบบการจัดการสิ่งแวดล้อมภายในชุมชนไม่ก่อให้เกิดมลภาวะและปรับปรุงพื้นที่ทรัพยากรด้านต่างๆ

### ตัวชี้วัด

- รมรงค์ปลูกจิตสำนึกของเด็กเยาวชนและประชาชนในการป้องกันและแก้ไขปัญหาสังแวดล้อม ส่งเสริมการมีส่วนร่วมของประชาชนในการแยก กำจัดขยะและดูแลรักษาความสะอาด.ในชุมชน

- สนับสนุนส่งเสริมกิจกรรมการเพิ่มพื้นที่สีเขียวและจัดหาพันธุ์กล้าไม้ให้ประชาชนเพิ่มพื้นที่การปลูกป่าเพิ่มเติม

- บริหารจัดการขยะมูลฝอยและสิ่งปฏิกูลในท้องถิ่นที่ตำบลอย่างมีคุณภาพ

## ๔.ยุทธศาสตร์ด้านการส่งเสริมคุณภาพชีวิต การศึกษา ศาสนา ศิลปวัฒนธรรมประเพณีและภูมิปัญญาท้องถิ่น

### วัตถุประสงค์

- เพื่อพัฒนาแนวทางทางการศึกษา ส่งเสริม สืบทอด ทำนุบำรุง กิจกรรมทางศาสนา ศิลปวัฒนธรรม ประเพณีต่างๆสร้างความเข้มแข็งความสามัคคีของชุมชนและกิจกรรมนันทนาการร่วมกัน

## เป้าหมายการพัฒนา

ประชาชนและองค์กรของรัฐ

### ตัวชี้วัด

- ส่งเสริมการสร้างชุมชนน่าอยู่และสร้างความเข้มแข็งและความสามัคคีของชุมชน

- ส่งเสริมการผลิตสินค้าในชุมชนและสินค้าที่เป็นภูมิปัญญาท้องถิ่น เพื่อให้มีการสร้างงาน สร้างเงิน สร้างรายได้ในชุมชนมีการอยู่ดีกินดี มีสุข

- พัฒนาศูนย์พัฒนาเด็กเล็กให้มีศักยภาพให้ได้มาตรฐาน โดยจัดให้มีสื่อการเรียนการสอนและเทคโนโลยีสมัยใหม่เพื่อให้เด็กมีพื้นฐานที่ดีในการเรียนรู้ในระดับที่สูงขึ้น

- ส่งเสริมสนับสนุนกิจกรรมนันทนาการ การกีฬาทุกประเภทเพื่อพัฒนาด้านสุขภาพ ส่งเสริม สืบทอด ทำนุบำรุง กิจกรรมทางศาสนา ศิลปวัฒนธรรมประเพณีต่างๆ ฯลฯ

## ๕.ยุทธศาสตร์ด้านการส่งเสริมการลงทุน พาณิชยกรรมและการท่องเที่ยว

### วัตถุประสงค์

-เพื่อให้ประชาชนมีงานทำและมีรายได้มั่นคงมีอาชีพเสริมเพิ่มหลังจากฤดูกาลทำนาก่อให้เกิดราย  
หมุนเวียนเข้ามาในชุมชนและสามารถผลิตภัณฑ้ออกจำหน่ายสู่ท้องตลาดได้

### เป้าหมายการพัฒนา

เพื่อสนับสนุน ประชาชนภายในท้องถิ่นมีงานทำ เสริมสร้างความเข้มแข็งมั่นคงทางเศรษฐกิจ ให้  
ประชาชนในพื้นที่

### ตัวชี้วัด

- ส่งเสริมสนับสนุนเศรษฐกิจชุมชน
- ส่งเสริมอาชีพให้กับประชาชน
- จัดหางบประมาณเพื่อสนับสนุนปรับปรุงแหล่งท่องเที่ยวในตำบล

## ๖.ยุทธศาสตร์ด้านการบริหารจัดการบ้านเมืองที่ดี

### วัตถุประสงค์

เพื่อให้เจ้าหน้าที่และผู้นำท้องถิ่นมีวิสัยทัศน์ในการพัฒนาส่งเสริมให้ประชาชนเข้ามามีส่วนร่วมใน  
องค์กรต่างๆ

### เป้าหมายการพัฒนา

พนักงานและผู้นำท้องถิ่นรวมทั้งประชาชนภายในท้องถิ่น

### ตัวชี้วัด

- เพื่อจัดตั้งประชาคมหมู่บ้าน เครือข่ายองค์กรชุมชน
- ส่งเสริมการมีบทบาทและส่วนร่วมของประชาชนและองค์กรทุกส่วน
- การบริหารจัดการที่ดีและโปร่งใส กระจายงบประมาณให้ครอบคลุมทุกพื้นที่
- สร้างระบบการบริหารงานบุคคล พัฒนาบุคลากรให้มีความรู้ความสามารถต่อเนื่องตลอดเวลาเพื่อนำมาพัฒนาระบบงาน การให้บริการ โดยเน้นหลักประสิทธิภาพประสิทธิผล
- จัดหาเครื่องมือเครื่องใช้ทั้งวัสดุอุปกรณ์ ครุภัณฑ์ต่างๆที่จำเป็นในการทำงานขององค์การบริหารส่วนตำบลมาเพียงพอ เพื่อเพิ่มขีดความสามารถในการให้บริการประชาชน

### การวิเคราะห์เพื่อการพัฒนาท้องถิ่น

เพื่อให้การดำเนินการจัดทำแผนพัฒนาการจัดทำแผนพัฒนาท้องถิ่นห้าปี( พ.ศ.๒๕๖๖ – พ.ศ.๒๕๗๐ )  
ขององค์การบริหารส่วนตำบลมาเพียงพอ มีความครบถ้วนสามารถดำเนินการตามอำนาจหน้าที่ได้อย่างมี  
ประสิทธิภาพจึงวิเคราะห์สภาพปัญหาในเขตพื้นที่ขององค์การบริหารส่วนตำบลว่ามีปัญหาอะไรและความ  
จำเป็นพื้นฐานและความต้องการของประชาชนในเขตพื้นที่ที่สำคัญว่ามีปัญหาด้านใดบ้างและนำมาเป็นข้อมูล  
ในการจัดทำแผนพัฒนาท้องถิ่นห้าปี (พ.ศ.๒๕๖๖ – พ.ศ.๒๕๗๐) เพื่อความสะดวกในการดำเนินการแก้ไขให้

ตรงกับความต้องการของประชาชนอย่างแท้จริง ผลการวิเคราะห์สภาพปัญหาและความต้องการของประชาชนในเขตองค์การบริหารส่วนตำบลมะเฟือง โดยแบ่งออกเป็นด้านต่างๆ ดังนี้

**การวิเคราะห์ศักยภาพในการพัฒนาตามหลัก SWOT ขององค์การบริหารส่วนตำบลมะเฟือง แบบองค์รวม มีดังนี้**

#### **จุดแข็ง (Strength =s)**

๑. มีพื้นที่ที่เหมาะสมกับการทำเกษตร เช่น การปลูกข้าว การเลี้ยงสัตว์
๒. มีศิลปวัฒนธรรม ขนบธรรมเนียมประเพณีและภูมิปัญญาท้องถิ่นที่มีเอกลักษณ์
๓. มีกลุ่มอาชีพที่หลากหลายและมีสินค้าหนึ่งตำบลหนึ่งผลิตภัณฑ์ เช่น การทำปลาสาม การทำกระติบข้าวจากการทอเสื่อกก
๔. มีการคมนาคมที่สะดวก สามารถเชื่อมโยงการขนส่งไปต่างจังหวัดได้
๕. มีสถาบันศึกษาภาคบังคับของรัฐบาล
๖. มีความพร้อมด้านสาธารณูปโภคและสาธารณูปการ
๗. มีการประสานการพัฒนาขององค์กรปกครองส่วนท้องถิ่นที่เข้มแข็งอย่างลงตัว

#### **จุดอ่อน (Weakness – W)**

๑. พื้นที่การเกษตรขาดการปรับปรุงดิน
๒. ภาคการเกษตรขาดการพัฒนาอย่างต่อเนื่องและไม่ครบวงจร
๓. ปัญหาด้านงบประมาณที่มีไม่เพียงพอต่อการพัฒนา
๔. ปัญหาด้านคุณภาพชีวิตของประชาชน
๕. บางพื้นที่ขาดแคลนน้ำเพื่อการเกษตร
๖. การส่งเสริมอาชีพประชาชนผู้มีรายได้น้อยยังไม่ได้รับการส่งเสริมเท่าที่ควร

#### **โอกาส (Opportunity –O)**

๑. การส่งเสริมสินค้า OTOP ในตำบล
๒. การส่งเสริมด้านสถาบันครอบครัว
๓. โอกาสในการสร้างเครือข่ายผู้ผลิตภัณฑ์ชุมชนและท้องถิ่นให้เข้มแข็ง
๔. การสร้างมูลค่าเพิ่มและความแตกต่างในสินค้า
๕. จังหวัดให้ความสำคัญกับการแก้ไขปัญหาสังคมและเศรษฐกิจในระดับชุมชน/ครอบครัว
๖. การขยายตลาดทางการค้าและการลงทุนทั้งภาคการเกษตรและอุตสาหกรรมในครัวเรือน

#### **อุปสรรค (Threat – T)**

๑. การเคลื่อนย้ายแรงงานจากภาคการเกษตรสู่ภาคอุตสาหกรรมขนาดใหญ่
๒. สถานะเศรษฐกิจที่สูงขึ้น
๓. ภาวะการแข่งขันทางเศรษฐกิจมีแนวโน้มทวีความรุนแรงมากขึ้น
๔. การผันผวนของราคาผลผลิตทางการเกษตรและอุตสาหกรรมในครัวเรือน
๕. วัตถุดิบในการผลิตภัณฑ์ภูมิปัญญาท้องถิ่นเริ่มขาดแคลน

การวิเคราะห์ศักยภาพการพัฒนาตามหลัก SWOT ขององค์การบริหารส่วนตำบลมะเฟือง เป็นรายด้าน  
แยกตามยุทธศาสตร์ พบว่า

### ๑.ยุทธศาสตร์ด้านโครงสร้างพื้นฐาน

#### จุดแข็ง (Strength =s)

- ๑.การคมนาคม ถนนหนทางใช้งานได้พอสมควร
- ๒.มีแหล่งน้ำที่สร้างขึ้นไว้ใช้ในการเกษตร
- ๓.มีไฟฟ้า โทรศัพท์ ในการอำนวยความสะดวกต่อการดำรงชีวิตพอสมควร

#### จุดอ่อน (Weakness – W)

โครงสร้างพื้นฐานในหมู่บ้านถนนบางสายมีสภาพชำรุดเป็นหลุมเป็นบ่อ การคมนาคมไม่สะดวก  
เท่าที่ควรโดยเฉพาะในฤดูฝน

#### โอกาส (Opportunity –O)

๑.หน่วยงานอื่นๆเช่น องค์การบริหารส่วนจังหวัด กรมทางหลวงชนบทให้การสนับสนุนงบประมาณใน  
เส้นทาง สายหลักที่ต้องใช้งบประมาณจำนวนมากอย่างต่อเนื่อง

๒.พระราชบัญญัติกำหนดแผนและขั้นตอนการกระจายอำนาจให้แก่องค์กรปกครองส่วนท้องถิ่นมี  
หน้าที่ในการจัดระบบบริการสาธารณะเพื่อประโยชน์ของประชาชนในท้องถิ่น โดยที่หน่วยงานส่วนกลางและ  
ส่วนภูมิภาคส่งเสริมและสนับสนุนการถ่ายโอนภารกิจให้แก่ อบต.

#### อุปสรรค (Threat – T)

- ๑.การพัฒนาด้านโครงสร้างพื้นฐานเป็นไปได้ช้ากว่าการขยายตัวของชุมชน
- ๒.การพัฒนาด้านโครงสร้างพื้นฐานขาดบุคลากรที่มีความรู้ความสามารถด้านการออกแบบงาน  
โครงสร้างพื้นฐาน

### ๒.ยุทธศาสตร์ด้านการจัดระเบียบชุมชน/สังคมและการรักษาความสงบเรียบร้อย

#### จุดแข็ง (Strength =s)

- ๑.ผู้บริหารสนับสนุนแนวคิดและกำหนดนโยบายการพัฒนาในด้านสังคมอย่างต่อเนื่อง
- ๒.บุคลากรองค์การบริหารส่วนตำบลมะเฟืองมีบุคลากรและอัตรากำลัง จำนวนและคุณสมบัติอยู่ในระดับ  
ที่พร้อมจะดำเนินการตามนโยบายการบริหารงาน

#### จุดอ่อน (Weakness – W)

- ๑.ประชาชนยังขาดความเข้าใจในเรื่องการสร้างความปลอดภัยในชีวิตและทรัพย์สิน
- ๒.อุปกรณ์ในการรักษาความปลอดภัยยังมีไม่เพียงพอต่อความต้องการของประชาชน

#### โอกาส (Opportunity –O)

สนับสนุนกิจกรรมกิจกรรมด้านการป้องกันและบรรเทาสาธารณภัย จัดกิจกรรมป้องกันแก้ไขปัญหา  
เสพติด สนับสนุนกิจกรรมสร้างความปลอดภัยในชีวิตและทรัพย์สินให้แก่ประชาชน

#### อุปสรรค (Threat – T)

ขาดการประชาสัมพันธ์เกี่ยวกับระบบงานด้านการรักษาความปลอดภัยที่ยังเข้าไม่ถึงกลุ่มเป้าหมาย  
อย่างชัดเจน

### ๓. ยุทธศาสตร์ด้านทรัพยากรธรรมชาติและสิ่งแวดล้อม

#### จุดแข็ง (Strength =s)

ด้านการบริหารจัดการ ผู้นำ ผู้บริหาร สนับสนุนแนวคิดและกำหนดนโยบายการพัฒนาในด้านจัดการทรัพยากรธรรมชาติและสิ่งแวดล้อมอย่างต่อเนื่อง

#### จุดอ่อน (Weakness – W)

๑. ประชาชนยังขาดความสนใจในเรื่องการจัดการทรัพยากรธรรมชาติ
๒. มีปริมาณขยะมูลฝอยเพิ่มขึ้นจำนวนมากเนื่องจากการขยายตัวของจำนวนประชากรอย่างรวดเร็ว
๓. มีบุคลากรและเครื่องมือในการจัดเก็บขยะมูลฝอยไม่เพียงพอ

#### โอกาส (Opportunity –O)

การพัฒนาการจัดการทรัพยากรธรรมชาติและสิ่งแวดล้อมเป็นยุทธศาสตร์การพัฒนา  
ระดับชาติที่รัฐบาลส่งเสริม

#### อุปสรรค (Threat – T)

๑. ขาดการบูรณาการและประสานงานที่ดีในหน่วยงานที่เกี่ยวข้อง
๒. ระดับจังหวัดยังขาดการเชื่อมโยงด้านการดูแลและอนุรักษ์ทรัพยากรธรรมชาติและการกระจายผลประโยชน์ลงสู่ท้องถิ่น

### ๔. ยุทธศาสตร์ด้านการส่งเสริมคุณภาพชีวิต การศึกษา ศาสนา ศิลปวัฒนธรรมประเพณีและภูมิปัญญา

#### จุดแข็ง (Strength=S)

๑. ด้านการบริหารจัดการ ผู้นำ ผู้บริหาร สนับสนุนแนวคิดและกำหนดนโยบายการพัฒนาในด้านส่งเสริมคุณภาพชีวิต การศึกษา ศาสนา ศิลปวัฒนธรรมประเพณีและภูมิปัญญาอย่างต่อเนื่อง
๒. บุคลากรขององค์การบริหารส่วนตำบลมะเฟือง มีบุคลากรและอัตรากำลัง จำนวนและคุณวุฒิอยู่ในระดับที่พร้อมจะดำเนินการตามนโยบายการบริหารงาน
๓. องค์การบริหารส่วนตำบลจัดสรรงบประมาณสนับสนุนส่งเสริมคุณภาพชีวิต การศึกษา ศาสนา ศิลปวัฒนธรรมประเพณีและภูมิปัญญาอย่างต่อเนื่อง
๔. งบประมาณ ต้นทุนการดำเนินงาน โดยเฉลี่ยอยู่ในระดับที่ไม่สูง
๕. องค์การบริหารส่วนตำบลจัดกิจกรรมส่งเสริมประเพณีวัฒนธรรมในท้องถิ่นอย่างต่อเนื่อง เช่น รดน้ำดำหัวผู้สูงอายุ แห่เทียนเข้าพรรษา การแข่งขันพายเรือยาว

#### จุดอ่อน (Weakness=W)

๑. ยังไม่มีบุคลากรที่มีความชำนาญเฉพาะด้านมารับผิดชอบงานด้านการศึกษา

#### โอกาส (Opportunity=O)

๑. ยุทธศาสตร์ด้านการส่งเสริมคุณภาพชีวิต การศึกษา ศาสนา ศิลปวัฒนธรรมประเพณีและภูมิปัญญา เป็นยุทธศาสตร์การพัฒนาในระดับชาติที่รัฐบาลส่งเสริม
๒. ยุทธศาสตร์ด้านการส่งเสริมคุณภาพชีวิต การศึกษา ศาสนา ศิลปวัฒนธรรมประเพณีและภูมิปัญญา เป็นยุทธศาสตร์การพัฒนาจังหวัดบุรีรัมย์ มีโอกาสได้รับการสนับสนุนมาก

### อุปสรรคหรือข้อจำกัด (Treat=T)

๑. การแก้ไขปัญหาด้านการส่งเสริมคุณภาพชีวิต การศึกษา ศาสนา ศิลปวัฒนธรรมประเพณีและภูมิปัญญา เป็นงานที่ต้องอาศัยความร่วมมือจากหลายๆ ส่วนที่ต้องประสานงานกัน จึงจะเกิดผลสัมฤทธิ์
๒. ระเบียบกฎหมายที่เกี่ยวข้องค่อนข้างมาก ทำให้การดำเนินงานไม่คล่องตัว เกิดความล่าช้าในการทำงาน ทำให้ประชาชนเกิดความเบื่อหน่าย
๓. กระแสวัฒนธรรมตะวันตกและวัตถุนิยมเข้ามาแทนที่ประเพณีดั้งเดิมของท้องถิ่นและวิถีชีวิตของประชาชน ทำให้สถาบันครอบครัวอ่อนแอ ผู้ด้อยโอกาสขาดการดูแลจากครอบครัว

### ๕. ยุทธศาสตร์ด้านการส่งเสริมการลงทุน พาณิชยกรรมและการท่องเที่ยว

#### จุดแข็ง (Strength=S)

๑. องค์การบริหารส่วนตำบลมีการจัดสรรงบประมาณในการพัฒนาภูมิอาเซียนอย่างต่อเนื่อง
๒. องค์การบริหารส่วนตำบลสนับสนุนเงินทุนในการประกอบอาชีพของกลุ่มเกษตรกร
๓. ในเขตพื้นที่ขององค์การบริหารส่วนตำบลมีโครงการอนุรักษ์ฟื้นฟูแหล่งน้ำกุดตลาดยาว (พื้นที่แก้มลิง) เป็นเสมือนแหล่งท่องเที่ยวที่น่าสนใจมาก

#### จุดอ่อน (Weakness=W)

๑. การรวมกลุ่มเพื่อประกอบอาชีพของประชาชนในตำบลอยู่ในเกณฑ์ที่ไม่สูง
๒. การพัฒนาผลผลิตของสินค้าเกษตรให้มีคุณภาพเพิ่มขึ้นและลดต้นทุนในการผลิต ยังไม่มีการดำเนินการที่เป็นรูปธรรม

#### โอกาส (Opportunity=O)

๑. หน่วยงานระดับอำเภอจัดสรรเงินทุนสนับสนุนกลุ่มเกษตรกรที่มีผลการดำเนินการของกลุ่มต่อเนื่องและเป็นรูปธรรม

### อุปสรรคหรือข้อจำกัด (Treat=T)

๑. การพัฒนาภูมิอาเซียนของเกษตรกร เป็นงานที่ต้องอาศัยความร่วมมือจากหลายๆ ส่วนที่ต้องประสานงานกัน ถึงจะเกิดผลสัมฤทธิ์
๒. การจัดกิจกรรมให้ความรู้ในการพัฒนาภูมิอาเซียน ต้องใช้เวลาและมีการติดตามประเมินผล ทำให้เป็นอุปสรรคในการเข้าร่วมกิจกรรมของสมาชิกกลุ่ม เนื่องจากต้องประกอบอาชีพหลักของครอบครัว
๓. ระเบียบกฎหมายที่เกี่ยวข้องค่อนข้างมาก ทำให้การดำเนินงานไม่คล่องตัว เกิดความล่าช้าในการทำงาน ทำให้ประชาชนเกิดความเบื่อหน่าย

### ๖. ยุทธศาสตร์ด้านการบริหารจัดการบ้านเมืองที่ดี

#### จุดแข็ง (Strength=S)

๑. องค์การบริหารส่วนตำบลมีนโยบายในการสนับสนุนการพัฒนาบุคลากรอย่างสม่ำเสมอ
๒. องค์การบริหารส่วนตำบลพัฒนาระบบบริหารจัดการและจัดหาอุปกรณ์เทคโนโลยีมาใช้ในการบริหาร
๓. องค์การบริหารส่วนตำบลส่งเสริมกระบวนการมีส่วนร่วมของประชาชนทุกภาคส่วน

๔.. องค์การบริหารส่วนตำบลมะเฟือง มีบุคลากรและอัตรากำลัง จำนวนและคุณวุฒิ อยู่ในระดับที่พร้อมที่จะดำเนินการตามนโยบายการบริหารงาน

#### จุดอ่อน (Weakness=W)

๑. ประชาชนยังขาดความสนใจในเรื่องการเมืองการปกครอง
๒. ประชาชนยังไม่เข้าใจบทบาทของตนเองในการพัฒนาท้องถิ่น
๓. ประชาชนเห็นความสำคัญของการมีส่วนร่วมในการบริหารงานขององค์การบริหารส่วนตำบลในเกณฑ์ต่ำ

#### โอกาส (Opportunity=O)

๑. ยุทธศาสตร์การพัฒนาด้านการเมือง การบริหารราชการที่ดี เป็นยุทธศาสตร์การพัฒนาระดับชาติที่รัฐบาลส่งเสริม
๒. ยุทธศาสตร์การพัฒนาด้านการเมือง การบริหารราชการที่ดี เป็นยุทธศาสตร์การพัฒนาจังหวัดบุรีรัมย์ มีโอกาสได้รับการสนับสนุนมาก
๓. กรมส่งเสริมการปกครองท้องถิ่น มีนโยบายให้องค์กรปกครองส่วนท้องถิ่นใช้เทคโนโลยีในการทำงาน เช่น อินเทอร์เน็ต ระบบฐานข้อมูล
๔. กรมส่งเสริมการปกครองท้องถิ่น จัดให้มีการอบรมการใช้คอมพิวเตอร์ให้กับบุคลากรขององค์กรปกครองส่วนท้องถิ่นในสายงานที่เกี่ยวข้องครอบคลุมทุกตำแหน่ง

#### อุปสรรคหรือข้อจำกัด (Treat=T)

๑. การพัฒนาด้านการเมือง การบริหาร เป็นงานที่ต้องอาศัยความร่วมมือจากหลายๆ ส่วนที่ต้องประสานงานกัน ถึงจะเกิดผลสัมฤทธิ์
๒. การพัฒนาด้านการเมือง การบริหาร เป็นงานที่ต้องอาศัยจิตสำนึก เกี่ยวกับการใช้ดุลยพินิจส่วนบุคคล จึงเป็นงานที่ค่อนข้างจะคาดเดาผลงานได้ยาก
๓. ระเบียบต่างๆ ในการปฏิบัติงานขององค์การบริหารส่วนตำบลกำหนดให้ประชาชนมีส่วนร่วมในการบริหารงานขององค์การบริหารส่วนตำบลในหลายงาน เช่น การจัดทำแผนพัฒนาท้องถิ่น การจัดซื้อจัดจ้าง



## ส่วนที่ ๕

### การติดตามและประเมินผล

#### ๑. การติดตามและประเมินผลยุทธศาสตร์

ในการจัดทำแผนพัฒนาท้องถิ่นนั้น จะต้องมี การติดตามและประเมินผลแผนพัฒนา โดยจะต้องติดตามและประเมินยุทธศาสตร์ ตามระเบียบกระทรวงมหาดไทย ว่าด้วยการจัดทำแผนขององค์กรปกครองส่วนท้องถิ่น พ.ศ. ๒๕๔๘ หมวด ๖ ข้อ ๒๙ และระเบียบกระทรวงมหาดไทย ว่าด้วยการจัดทำแผนขององค์กรปกครองส่วนท้องถิ่น (ฉบับที่ ๓) พ.ศ. ๒๕๖๑ ข้อ ๑๓ ๒. ตามระเบียบกระทรวงมหาดไทย ว่าด้วยการจัดทำแผนขององค์กรปกครองส่วนท้องถิ่น (ฉบับที่ ๓) พ.ศ. ๒๕๖๑ ข้อ ๑๓ และในการประเมินแผนนั้นจะต้อง ดำเนินการประเมินคุณภาพของแผนยุทธศาสตร์การพัฒนามตามแนวทางการติดตามและประเมินผลยุทธศาสตร์เพื่อสอดคล้องแผนพัฒนาท้องถิ่น แจ้งตามหนังสือกระทรวงมหาดไทย ที่ มท ๐๘๑๐.๒/ว ๕๗๙๗ ลงวันที่ ๑ ตุลาคม ๒๕๕๙ เรื่อง แนวทางและหลักเกณฑ์การจัดทำและประสานแผนพัฒนาท้องถิ่น พ.ศ. ๒๕๖๖ - ๒๕๗๐ ขององค์กรปกครองส่วนท้องถิ่น ตามระเบียบกระทรวงมหาดไทย ว่าด้วยการจัดทำแผนขององค์กรปกครองส่วนท้องถิ่น (ฉบับที่ ๓) พ.ศ. ๒๕๖๑

#### ๒. การติดตามและประเมินผลโครงการ

ในการจัดทำแผนพัฒนาท้องถิ่นนั้น จะต้องมี การติดตามและประเมินผลแผนพัฒนา โดยจะต้องติดตามและประเมินยุทธศาสตร์ ตามระเบียบกระทรวงมหาดไทย ว่าด้วยการจัดทำแผนขององค์กรปกครองส่วนท้องถิ่น พ.ศ. ๒๕๔๘ หมวด ๖ ข้อ ๒๙ และระเบียบกระทรวงมหาดไทย ว่าด้วยการจัดทำแผนขององค์กรปกครองส่วนท้องถิ่น (ฉบับที่ ๓) พ.ศ. ๒๕๖๑ ข้อ ๑๓ ๒. ตามระเบียบกระทรวงมหาดไทย ว่าด้วยการจัดทำแผนขององค์กรปกครองส่วนท้องถิ่น (ฉบับที่ ๓) พ.ศ. ๒๕๖๑ ข้อ ๑๓ และในการประเมินแผนนั้นจะต้อง ดำเนินการประเมินคุณภาพของแผนยุทธศาสตร์การพัฒนามตามแนวทางการติดตามและประเมินผลยุทธศาสตร์เพื่อสอดคล้องแผนพัฒนาท้องถิ่น แจ้งตามหนังสือกระทรวงมหาดไทย ที่ มท ๐๘๑๐.๒/ว ๕๗๙๗ ลงวันที่ ๑ ตุลาคม ๒๕๕๙ เรื่อง แนวทางและหลักเกณฑ์การจัดทำและประสานแผนพัฒนาท้องถิ่น พ.ศ. ๒๕๖๖ - ๒๕๗๐ ขององค์กรปกครองส่วนท้องถิ่น ตามระเบียบกระทรวงมหาดไทย ว่าด้วยการจัดทำแผนขององค์กรปกครองส่วนท้องถิ่น (ฉบับที่ ๓) พ.ศ. ๒๕๖๑

### ๓. สรุปผลการพัฒนาท้องถิ่นในภาพรวม

#### ๓.๑ การวัดผลในเชิงปริมาณและเชิงคุณภาพ

##### (๑) การวัดผลในเชิงปริมาณ

ตามที่องค์การบริหารส่วนตำบลได้ดำเนินการจัดทำแผนพัฒนาขึ้นมาเพื่อใช้เป็นเครื่องมือในการพัฒนาองค์การบริหารส่วนตำบลให้บรรลุเป้าหมายที่วางไว้ เกิดประสิทธิภาพประสิทธิผลสูงสุดในการแก้ไขปัญหาให้กับประชาชน ในการจัดทำแผนพัฒนานั้นจะต้องมีการติดตามและประเมินแผนพัฒนา ตามระเบียบกระทรวงมหาดไทย ว่าด้วยการจัดทำแผนขององค์กรปกครองส่วนท้องถิ่น พ.ศ. ๒๕๔๘ หมวด ๖ ข้อ ๒๙ และระเบียบกระทรวงมหาดไทย ว่าด้วยการจัดทำแผนขององค์กรปกครองส่วนท้องถิ่น (ฉบับที่ ๓) พ.ศ. ๒๕๖๑ ข้อ ๑๓ โดยคณะกรรมการติดตามและประเมินแผนพัฒนาเป็นผู้ดำเนินการติดตามและประเมินผลแผนพัฒนา ซึ่งคณะกรรมการจะต้องดำเนินการกำหนดแนวทาง วิธีการในการติดตามและประเมินผลแผนพัฒนา ดำเนินการติดตามและประเมินผลแผนพัฒนา รายงานผลและเสนอความเห็นซึ่งได้จากการติดตามและประเมินผลแผนพัฒนาต่อผู้บริหารท้องถิ่น เพื่อให้ผู้บริหารท้องถิ่นเสนอต่อสภาท้องถิ่น และคณะกรรมการพัฒนาท้องถิ่น พร้อมทั้งประกาศผลการติดตามและประเมินผลแผนพัฒนาให้ประชาชนในท้องถิ่นทราบในที่เปิดเผยภายในสิบห้าวันนับแต่วันรายงานผลและเสนอความเห็นดังกล่าวและต้องปิดประกาศไว้เป็นระยะเวลาไม่น้อยกว่าสามสิบวันโดยอย่างน้อยปีละสองครั้งภายในเดือนเมษายนและภายในเดือนตุลาคมของทุกปี

#### โดยเครื่องมือที่ใช้ในการติดตามและประเมินผลในเชิงปริมาณ มีดังนี้

แบบที่ ๑ การกำกับจัดทำแผนยุทธศาสตร์ขององค์กรปกครองส่วนท้องถิ่น

แบบที่ ๒ แบบติดตามผลการดำเนินงานขององค์กรปกครองส่วนท้องถิ่น

แบบที่ ๓/๑ แบบประเมินผลการดำเนินงานตามแผนยุทธศาสตร์

แบบประเมินคุณภาพของแผนพัฒนา

( ตามที่กระทรวงมหาดไทยมีหนังสือด่วนที่สุด ที่ มท ๐๘๑๐.๓ / ๖๒๙๓๑ ลงวันที่ ๑๔ พฤษภาคม ๒๕๖๒ เรื่องซักซ้อมแนวทางการทบทวนแผนพัฒนาท้องถิ่น (พ.ศ. ๒๕๖๖ - ๒๕๗๐) ขององค์กรปกครองส่วนท้องถิ่น นั้น ข้อ ๓.๒ ในการทบทวนแผนพัฒนาท้องถิ่นขององค์กรปกครองส่วนท้องถิ่น อาจใช้ข้อมูลจากแผนพัฒนาสี่ปี ฉบับปัจจุบัน มาทบทวนและปรับใช้ในการทบทวนแผนพัฒนาท้องถิ่น (พ.ศ. ๒๕๖๖ - ๒๕๗๐) โดยพิจารณาให้มีความสอดคล้องกับยุทธศาสตร์การพัฒนาขององค์กรปกครองส่วนท้องถิ่น ในเขตจังหวัด ยุทธศาสตร์จังหวัดฯ โดยในระยะเริ่มแรกของการทบทวนแผนพัฒนาท้องถิ่น (พ.ศ. ๒๕๖๖ - ๒๕๗๐) การติดตามและประเมินผลด้วยระบบ e-plan ([www.dla.go.th](http://www.dla.go.th))

##### (๒) การวัดผลในเชิงคุณภาพ

การจัดผลเชิงคุณภาพ องค์การบริหารส่วนตำบลใช้การสำรวจความพึงพอใจในการวัดผลเชิงคุณภาพโดยภาพรวม โดยได้มีการประเมินความพึงพอใจ ซึ่งการประเมินความพึงพอใจทำให้ทราบถึงผลเชิงคุณภาพในการดำเนินงานขององค์การบริหารส่วนตำบลในภาพรวม

#### โดยเครื่องมือที่ใช้ในการประเมินความพึงพอใจ มีดังนี้

แบบที่ ๓/๒ แบบประเมินความพึงพอใจต่อผลการดำเนินงานขององค์การบริหารส่วนตำบล

แบบที่ ๓/๓ แบบประเมินความพึงพอใจของประชาชนที่มีต่อการให้บริการ

#### ๔. ข้อเสนอแนะในการจัดทำแผนพัฒนาท้องถิ่นในอนาคต

##### ๔.๑ ผลกระทบนำไปสู่ออนาคต

๑. เกิดการพัฒนาพัฒนาที่ล่าช้า เพราะการดำเนินงานต่างๆ ขององค์กรปกครองส่วนท้องถิ่นผ่านกระบวนการหลายขั้นตอน สลับซับซ้อน

๒. ประชาชนอาจเกิดความเบื่อหน่ายกับกระบวนการจัดทำแผนที่มีความยุ่งยากมากขึ้น

๓. ปัญหาอาจไม่ได้รับการแก้ไขอย่างตรงจุดเพราะข้อจำกัดของระเบียบกฎหมายที่ทำให้ยากและบางเรื่องอาจทำไม่ได้

##### ๔.๒ ข้อสังเกต ข้อเสนอแนะ ผลจากการพัฒนา

๑) การจัดทำแผนพัฒนาท้องถิ่น พ.ศ. ๒๕๖๖ – ๒๕๗๐ ควรพิจารณาใช้แผนยุทธศาสตร์การพัฒนามาเป็นกรอบในการจัดทำแผนฯ และให้มีความสอดคล้องกัน

๒) การจัดทำแผนพัฒนาท้องถิ่น พ.ศ. ๒๕๖๖ – ๒๕๗๐ ควรพิจารณางบประมาณและคำนึงถึงสถานะการคลังในการพิจารณาโครงการ/กิจกรรม ที่จะบรรจุในแผนพัฒนาท้องถิ่น

๓) ควรเร่งรัดให้มีการดำเนินโครงการ/กิจกรรม ที่ตั้งในเทศบัญญัติงบประมาณรายจ่ายให้สามารถดำเนินการได้ในปีงบประมาณนั้น

๔) องค์การบริหารส่วนตำบลควรพิจารณาตั้งงบประมาณให้เพียงพอและเหมาะสมกับกับภารกิจแต่ละด้านที่จะต้องดำเนินการ ซึ่งจะช่วยลดปัญหาในการโอนเพิ่ม โอนลด โอนตั้งจ่ายรายการใหม่

\*\*\*\*\*